盛京時報

晚刊

十月一日發行

本報價目本埠每份每月一圓四角(國幣) 外埠郵費在內每份每月一圓六角(國幣) 零售每份六分(國幣) 廣告刊費五號字每行十三字一日一圓(國幣)長期另議

發行人 染谷保藏
編輯人 菊池貞二
印刷人 東光明
發行所 奉天稠田町九番地 盛京時報社
電話 (總編部)二—三八二二番 (營業部)二—二〇二二番 (城內直賣所)四—二三八九七番 (振替口座)奉天一一三〇番
各地支社 新京 六馬路 哈爾濱新八站永德街 大連祭町二番地 大阪北區堂島濱通一

黨軍後方軍規極紊亂
將起反戰暴動
國府槍斃重傷兵士軍心異常動搖

【九江卅日電】據江南戰線所獲之俘虜談稱、蔣介石軍後方軍規、紊亂已極、前線送往後方之傷病兵、置諸弗顧、不予醫治、似此非人道之悲慘情況、益見敗色顯然之國府、已失實力、原來江南戰線陽新及大冶附近各道路、充滿自前綫後退之傷病兵、因此等患者收容方法不充分、僅中途死亡者、已二千五百人、而官方對於難望其再生之重傷兵、全部槍斃、此外、南昌傷兵院、缺乏衛生部員與藥品材料、九月廿二廿三兩日間死亡者一千五百五十餘名、予生存患者以非常之恐怖與不安、動搖滋甚、此悲慘情況、強烈反映附近駐屯軍隊、彼等之間、反戰氣運、漸次擴張、暴動氣運、益形濃厚云、

實施總攻日軍攻入和現
睥睨排市於眼下

【瑞昌卅日電】冒秋雨開始總攻擊之藤岡部隊、正午遂佔據排市(陽新南方卅公里東方一公里)和現之一角、而排市已睥睨眼下、繼續進擊、又與此相呼應之吉松部隊、於同日午後至夕刻間、向黃連洞之頑敵衝鋒、完全加以壓制、

敵極力築陣
在田家鎮上流 黃州楊羅青山等

【〇〇廿九日電】田家鎮上流方面之機雷、最近其數益增、然黨軍深懼日軍處分機雷之力、已棄向者在任何要隘皆行敷設之法、爲自田家鎮上流至漢口間之百哩水路、完成整個機雷陣、施以各種設備、又在黃州、楊羅、青山等各要隘、築以新式要塞、極爲堅固、蓋全部均係鐵筋洋灰所築、上部備有精巧高射砲數門、下部開有槍眼、巨大要塞砲砲口並列、共四週佈有多數機關槍陣地、乃用近代的築城法所修外國式要塞、且聞敵更自數月前以高速魚雷艇數十隻、集結鄂城附近待機、最後則謀決潰上陸方面之堤防、以阻止日方敵前上陸、然長江之水流與華方之期待、適得其反、雖爲減水時期、但現在並未減水、反有增水之勢、益使日軍行動、此等現象、益使華軍趨於不利、武漢之陷落亦愈速矣、

左奔右突
羅山西南敗敵

【光州三十日電】自二十九日午前、向羅山西南方四公里退刧之敵、因被日軍急追、三十日山羅山南方十公里附近地帶、即分散爲二百或三百之少兵暈、西奔東逃、完全失却統制、左奔右突、不知所措、逐次被日本進擊軍殲滅、

佔領木樂店武陟(黃河岸)

【北京三十日電】日軍於廿七日自河南省修武方面進攻、同日夕刻、佔領木樂店、更渡沁河、佔領對岸之武陟、刻下向黃岸壓制敵軍、

日對華機關決定大綱
設對華院網羅官民
因宇垣前外相辭職就緒急轉具體

【東京三十日電】對華機關問題、因外相辭任、首相兼攝外相、對於解決急轉具體、三十日在四相會議席上、已採決事務當局案、決定官制案之大綱、法制局立即着手成文化、而該對華機關要項如左、名稱爲對華院、屬於內閣總理大臣監理、推首相爲總裁、於親任待遇總務長官之下、置總務、經濟、文化三課、又關於對華策、爲與各廳互相連絡緊密化、設置連絡委員會外、對於對華政策之樹立施行、爲以擧國一致制、設置總裁諮問機關之相當廣範圍之專門委員會、

並設對華審議會(假稱)

【又電】隨同對華中央機關之設立、爲使此機關實際擧國一致的活動計、於對華院外設置對華審議會(假稱)、該審議會應對華院總裁之諮問、關於中國重要事項之調查審議機關、使民間之有力者爲委員亦與之參與、以求與國民的輿論相反映也、即人的構成、關係各廳之文官武官固不待論、且廣事網羅民間之(政界、財界經濟界文化指導等各方面)學識經驗者、以爲國民全智能之總動員、以大規模組成之、

在四國巨頭會談席間
討論四國不可侵協定

【倫敦三十日電】列席閣行四國會談之各巨頭、均極示熱意、除解決捷克問題外、並以餘勢、擬解決歐洲堆積之諸問題、據閣行確息、張伯倫英首相、當廿九日之會談、與墨索里尼意大利首相間、曾付議地中海問題、結果、爲解決問題、達拉第法首相、亦行加入、英法意三國首相間、意見一致、以爲必須改開會談、而會談之日期地點等、現尚未定云云、他方美聯社倫敦支局報稱、閣行會談、在探討四國不可侵協定、大略如次、據消息靈通人士之消息、張伯倫首相、與希特勒總統及墨索尼首相、確約於捷克問題完全解決後、德意英法四國間、開始締結不可侵協定交涉、據觀張伯倫首相之意思、以蘇聯在外之新訂不可侵協定、代替羅迦諾諸協定云、

張伯倫訪希特拉
關於處理問題意見一致

【閣行卅日電】英國總理張伯倫、卅日上午十一時半到普林資列根特街私邸、訪晤希特勒總統、有所重要會談、會談後、張伯倫總理言明英德兩國間、關於和平解決各種問題、意見已趨一致、大要如左、

余與希特勒總統、關於此次協定及英德海軍協定、以爲乃象徵英德決不再行戰爭之兩國民意志者、意見已見一致、惟有吾等商議方法、乃爲處理其他任何問題亦可採用之方法也、

(圖上爲希特勒、下爲張伯倫)

捷國受諾四國協定

【倫敦三十日電】英國政府、於三十日午後、已發表捷克政府關於割讓史迭登地方承認履行四國協定之旨

英首相返國

【閣行三十日電】張伯倫首相於四國會議終了、三十日午後三時三十分、乘飛機由閣行飛行場出發、就歸國之途、

唐紹儀被刺逝世

【上海三十日電】被兇漢橫襲之唐紹儀氏、在廣慈病院施行手術中、因高齡衰弱、遂於三十日午後四時三十分逝世、享年七十八、(圖爲唐紹儀)

日本貿易
本年度上半期

【東京卅日電】卅日爲本年貿易上半期之終結、迄九月末之累計、計輸出廿億一千九百廿八萬一千圓、輸入廿一億一千六百七十二萬八千圓、入超九千七百四十四萬七千圓、較去年同期累計額、輸出減少百分之十八、輸入減少百分之三十四、入超較去年激增八分之一強、本年輸出入減少之理由、係因戰時體制第二年當前、政府強化輸入匯兌管理令以限制輸入、並因原料不足所致、預想今後之貿易檢討、強化輸入統制、並非使輸入硬化者、係以振興各種輸出而改善貿易、今後輸出當繼續增加、貿易更能改善、其前途漸趨明朗、

聯盟規約
與凡爾賽條約決定脫離關係

【日內瓦卅日電】國聯總會卅日午前之會議、採擇聯盟規約與威爾賽條約脫離關係之勸告案、於是確定在此瀕於崩壞之威爾賽體制與聯盟分離、聯盟之如此措置、蓋意在使德國復歸國聯、此所以解消德國拒絕復歸國聯之主要理由也、又第十九次國聯總會、以卅日之最終會議後散會形式閉幕、

德國某高官談

【閣行三十日電】四國巨頭會談後、德國政府某高官、談稱如次、希特勒總統、本諸和平之見、且容納墨索尼里首相之忠告、修正從來之兩國相互協定主義、召集國際會議、更贊成設立國際委員會、眞劃期的毅然擧措也、會議幸已釐定和平的協定、希特勒總統外、我戈林空相、亦隱有所努力也、希特勒總統、會議中曾對列國言明、『強大國家之德國、決不斤斤爭持小村落之歸屬、此將完全委諸國際委員會』、列國代表面上、深現安堵容色、

墨首相歸國

【費林齊三十日電】莫索里尼首相於三十日清晨四國會談終了後、當即由閣行車站乘列車就歸國之途、意大利國王愛馬奴厄爾三世陛下、特由羅馬至費林齊出迎、當與莫索里尼首相同車回赴羅馬、

德軍
定一日午前一時向史迭登進軍

【伯林卅日通】四國會談之結果、決定德意志軍隊、從十月一日起、隨時進駐史迭登地方、據德意志官場傳說、進駐捷克之德意志軍隊先遣部隊、將於十月一日午前零時、在德捷國境西北部越境隊伍堂堂、向史迭登地方進軍、

我使節視察意各地

我滿洲國訪歐使節團、自九月七日、在羅馬印其歷史足踪以還、連日會見墨首相等重臣、堂堂盡其使節之使命、於滿意親善上、遂築起堅固永久不滅之金字塔、一行於公式儀禮完畢後、九月九日、復歷訪羅馬附近古蹟視察、

寫眞自上而下:
(一)一行在里特里亞開墾都市、向歡呼之民衆致答禮、
(二)蜂擁而至華特塔滿洲國使節團宿舍前之意大利民衆、
(三)一行與準備意大利民謠節葡萄節之村民合影、
(四)使節團一行、參觀龐培之發掘都市、

本報啓事

今日(二日)爲秋丁祀孔之辰、本報循例休刊一日、以伸敬仰之忱、三日無報、四日照常出版、此佈
盛京時報社啓

晚刊一大張半

安達縣招墾地整備委員會佈告第一號
關於本縣招墾地買收之件

爲佈告事查我國對於未墾地之開拓一節於國內產業振興並國家財產充實上極爲緊要故自建國以來而政府即充分注視此項也

茲查本縣未墾荒地尙屬廣大並因匪禍天災而歷遊荒者亦係不少此項土地極待開拓誠爲目下之急務惟欲依賴於移民之開拓更屬至大期待

是以政府依據日滿兩國之親善不可分離並兩國共存共榮之關係而圖達成我國以使其基礎起見特擬選拔友邦日本帝國優秀農民移殖我國土之王道樂土之建設本縣基於以上之國策業於九月十三日成立招墾地整備委員會而行協議土地買收一切事項至買收一節必以公平合理爲目標對於被買收區域內之住民決予以全力保障與維持希各該民勿自不安有茲將買收手續及辦理方法規定於左望整備地域內之土地所有者嚴緊遵守各項速行繳照爲要

倘逾期不按規定辦理時即依照地主不在土地管理法認爲地主不在地由本委員會爲之代辦一切案關產權至重且大萬勿稍有遲悞仰各該地主一體遵照勿違此佈

記

一、買收區域 國字段 恩字段 慶字段 人字段 壽字段 年字段 豐字段 家字段 趙家窩堡 高家窩堡 王家屯 李家地房子 史家地房子 孫家店東 高家地房子 田家地房子 董家地房子 王家地房子 孟家窩堡 東太平莊 東張家屯
二、收照日期 康德五年九月十三日起至九月三十日止
三、收照地址 安達縣公署 招墾地整備委員會 辦事處 正德村公署 辦事處 興仁村公署 辦事處
四、(倘有故意避延不交地照者俟逾期後本署按不在段地主來辦法辦理之)
五、地照丟失或抵押於他人者須由該管村長備具証明書署之聲明

康德五年九月十三日
安達縣縣長 安達縣招墾地整備委員長 高芝秀

康德五年度後期招生廣告
新生 插班生

一、商業部 第一學年 高小卒 第二學年 第三學年 以上學力者 第四學年 初中卒 以上學力者
二、鐵路日專部 A初中卒以上 B高小卒以上同等學力者
三、留學中學部(第一學年)公學堂卒
並有宿舍詳細簡章附郵票二分即寄

奉天東亞商工學校啓
地址奉天大北邊門外大馬路南
附屬日本留學中學堂

注意 無線電燙髮又有了

啓者敝社在奉理髮業已有年(電機燙)(火剪燙)各樣維新無有不齊早蒙各界諸君女士賜顧不息今又新添(無線電燙髮)敬登報聲明懇諸位加倍駕臨賜顧是盼爲荷

奉天市大西城門裡大街路北
紅玫瑰理髮社主人謹白

名人字畫 給錢就賣

家鄉淪爲戰區晉信杳然茲將收藏名人字畫數千件廉價出售維持生活收藏勝存黃金購贈朋友永留紀念特委四海書社代售目錄不及細載華北隴西堂敬啓●(一)上海英大馬路山西路西首慈豐西里十號●四海書社售●(二)王一亭佛像人物二尺三尺照拾八元四尺五尺卅元●(二)張善孖畫虎專家畫虎每尺照十二元計算●(三)張大千山水人物每尺照十二元算●(四)于右任書聯十元中堂十五元屏條減半●(五)劉海粟墨山水每尺十二元墨梅每件十二元●(六)何香凝畫獅虎每尺十五元計算●(七)陳樹人山水每尺十元計算●(八)高奇峯虎馬獅每尺十五元算●(九)石侯和尙山水只有條山四件每件十元●(十)陳子恆古裝工筆仕女人物每尺八元尙有名人二百餘人作品綾裱者每件只取裱工五元或三元●上列十人作品均用全面綾裱好惟過大如四尺五尺者郵寄不便軸可除去凡一次購百元者贈善孖大千一亭等各傑作畫冊一部

青岡縣招墾地整備委員會佈告
青行拓第四八號 關於移民地買收通告之件

爲佈告事查我國爲促進日滿親善開發產業起見商承友邦日本遴選優秀農民移殖本縣開發未墾荒野以期日滿永久不可分離並促成共存共榮之實現爰於去年十二月七日成立招墾地整備委員會將移民區域踏驗已定同時招開土地買收會議一致通過對於收買手續及辦法擇要列後凡屬移民地區域內土地所有者迅速遵照各項辦法依限申告繳照領價勿稍觀望如果逾期不繳即以地主不在地段辦理由本署代爲申告領價案關產權萬勿延悞切切此佈

記

一、買收區域禎祥社四甲一、二、三、四、五、六、七、邊荒卅二甲、三、四、五、六、七井福祿社六甲八、九、十、十一邊荒五甲九、十邊荒四甲九井邊荒豐財社二十五段黑瞎子洞段二十六段劉家窩堡段二十七段驢馬店段十五段高家大房段
二、地照提出及申告期間康德五年十月末爲限
三、地照繳收機關青岡縣招墾地整備委員會(本署拓政股)
四、地照丟失或抵押於他人者須由該管村甲長備具證明來署聲明

青岡縣縣長兼招墾地整備委員長 習齊輝

大奉天市
都邑計畫區域內用地 公賣出租實施在即
十月下旬起爲第一期面積廿五萬坪

奉天都邑計畫第一期五年事業、已由初年度之準備期、入第二年本格的建設期之本年度、竟遭逢材料難、一般市民皆作不安觀、但雖較預定略遲、而大體既定計畫已順調進展、本年度計畫地域之滿鐵本線以北、北陵南部一帶總面積百六十萬坪已買收、於農耕地帶藥堂堂之近代的道路北陵道路等、總延長九萬四千九百米、建設街路網上下水道公園學校等公共用地基礎的施設、及一般住宅商業兩用地制定整備等、皆於十一月末完成、該地一帶可一躍而俱有新市街之面貌、市當局且由十月下旬、對於都邑計畫區域內、實施最初之一般用地賣出及貸下、目下急急準備中、第一回土地賣出及貸下之計畫區域、決定以北陵道路以東高爾夫球場除外之約廿五萬坪區域內爲限、該區域商店街面積百分之十、其餘百分之九十爲住宅用地、賣出地價、商店街每坪十八圓乃至廿圓、住宅地十圓乃至十三圓云、

達成滿德親善使命 我使節團離柏林
韓團長前夕舉開盛大晚餐會

【柏林專電】訪問德國之滿洲國使節團、於柏林逗留一星期、歷訪希特勒總統以次民間各界首腦、達成增進滿德親善及強化防共之使命、定卅日晨離開柏林、韓團長乃於廿九日晚八時在阿德倫旅館、招待德國官民及日本首腦者、舉開盛大晚餐會、

十五都市代表參集下 都市問題研究會開幕

【新京專電】滿洲國內各都市間之連絡機關誕生、第一回滿洲都市問題研究會第一日、由卅日午後九時、在日滿軍人會館、全滿六省十五都市代表者約八十名參集之下開會、先由關谷新京副市長致開會辭、次由牧田庶務科長報告同研究會設立前後之經過概要、于新京特別市長、御影池長官之寒暄後、關屋副市長說明國都新京之概要、新京副市長關於市政並都市計畫之方針、即

一、由治外法權撤廢後之五族成爲一元的施政方針、

二、整備滿洲國之首都於世界上、以光輝威容、

此二件互一時間廿分之力說、午前十一時漸舊議題、

一、主要都市之下部、組織與事務之分配關係

對其懇談的討議各都市、所抱擁之區及町會、爲單獨之自治的市之補助機關、則由各都市代表互相開陳研究、午後零時半暫將討議停止休憩焉、午後二時再開、當即關於

一、都市下部組織之事務分配關係、加以討論後、更關於各都市之區及町會事務之分配與經費、各代表交換研究、繼而入於

一、都市防衛之問題、

一、都市防衛法、亦已公布、都市防衛組織之強化、與防空施設之實施、爲當面之問題、而當其實施、因要多額經費之關係、與市財政關聯、關於果應如何實施之者、互相開陳具體的方法最後關於都市計畫區域之問題、都市財政問題、其他要望事項、遂行懇談、午後四時三十分、終了第一日、

寫眞 (上)植田司令官招宴全聯代表(下)政府側委員出席傍聽與中華民國臨時政府代表周魱氏起立致祝詞

東邊敗殘匪多被潰滅

【新京專電】對滿日討伐隊之急追、作最後掙扎之楊盛于率引之西圖、於九月二十六日在東邊道陽盆、遭滿軍中川部隊擊破、以來、爲求活路、轉於各處、雖又出現三道江南方廿公里地點然於廿八日午後三時被向頭該匪追擊之陳明部隊所發見、於激戰之後、遺棄多數屍體、而潰走焉、如是縮小包圍圈之討伐軍、目下到處展開殲滅戰、楊一黨之潰滅僅爲時間問題耳、

地籍整理支局 開土地委員會

【奉天三十日電】奉天市地籍整理支局、因康德四年度地籍業經整理完了、先行審決瀋陽區大和區及鐵西區之三六街一四五段、計筆數爲一六五四六筆、面積爲二六〇三一九七二平方米、所有權者數爲九六八五人、故於今日(一日)午前十時在市署召開奉天市地方土地委員會、以資諮詢一切云、

全聯第五日 討議續誌

【新京專電】午後三時五十分再開提出、

一、關於大豆國營檢查料減免案(奉天)

五十子農務司長陳述、檢查料之農民負担額、不過全額之一部耳、又農事合作社之生產檢查、與國營檢查、急速一元化、頗爲困難、

伊藤新八氏(奉天)起而致辭、關於國內消費大豆、僅農事合作社之生產檢查、便已充分李景明氏(濱江、)關於檢查手續簡易化、有所希望、寺中楠治氏(首都)之動議、將本件可決附託於分科委員會、提出、

一、關於土地開墾辦法制定案、(通化)

五十子農務司長起而說明、並無質問、可決一任中央本部復提出、

一、關於鑛業權特許並租鑛權設定簡易化案、(奉天)

赤瀨川鑛業監督署庶務科長政府近謀鑛業行政一元化、求手續簡捷及是正制度之方針

與村四郎氏(奉天)

對於鑛山資源開發、政府須對中小工業家予以援助、

赤瀨川庶務科長

對於鑛業行政機構之缺欠、由鑛發會社改組、以謀合理的調整、又手續上之缺欠、近行改正鑛業法、取以資出資者便利之方針、年內可期實現、

增田七郎氏(熱河)

農民及其他、發見鑛物之場合、政府不視經濟的背景如何、許可發見者爲優越人位乎、

赤瀨川庶務科長

按鑛業法規定、不問經濟的背景如何而處理也、質問至此截止、採決結果、滿場一致可決委任中央處理、嗣提出

一、關於現行林業法改正案(通化、三江、間島、吉林)

井上林野局長爲說明政府意向登壇、

井上林野局長

林野經營之如何、不僅材木之供給、其他與公共目的有重要關連、基於綜合的見地、需要試作、是以今即改正現行制度、殊有困難、政府與將來林野政策漸次的檢討相俟、取漸進的是正不副現行林業法實績諸點之方針、

崔景崧氏(三江)

民有林採伐許可之手續繁雜致貧農及其他、顯受其累、須行緩和許可規定及林野法全面的改正、以議長之提議、決定附託委員復向全場諮詢、

昨廿九日之會議、三宅欣吾君(奉天)提出之

一、國民納稅義務勵行案、雖滿場一致可決、但關於本件三宅欣吾君、希望再採擇爲全聯決議文、全場一致贊同、遂則讀別項決議文、全體一致可決、議長改而宣佈、該決議文爲康德五年度全聯決議文之旨、

是時、星野長官感激登壇、吐露心情曰、星野長官、

現今國運進展、具有重大關係者、厥爲納稅義務之勵行、此實協和會得重大之決議文、此實協和會對道義國家實現之熱烈希望之表現也、政府當局、無任感激、政府感於責任重大、極力排除冗費努力減少國民不必要之負担、以副決議、於大衆拍手裡降壇、次由田村如矢氏(興北)趙瑞琦氏(錦州、)以緊急動議提議、

代表中因病未出席全聯在新京興安病院入院中之八木(興東、)在宿舍臥病中之粕井(錦州)兩氏、以全聯名義、慰問疾病如何、

滿場一致可決、議長選任田村(興北)朴乘準(首都、)何(興北)三氏爲代表、各代表於明一日正午前往問病、次則橋本本部長登壇、

橋本本部長陳述感想云、

今日諸君熱心議事順利進行無任欣快、協議會迄及昨日代表之議事進行、因有意見、議事有遲滯之傾向、而本日對於此點、非常改善、但對議長之指導、猶有未清楚服從之場合協議會於今後數日猶行續開、故對此點、請加注意、聯合協議會、無何等違反規則、於和氣靄靄裡進行至今日、是所望也、希以此氣象向今後之協議會進行、七時半散會、

納稅義務勵行決議文

關於勵行納稅義務之決議文、躍進發展途上之我國現狀、官民一體、一意、寄與國力充實、爲國民光榮之義務、蓋暢達國民要望、並力倡喚起國民義務觀念、俾無遺憾者、是我等代表之重大責務也、我等要望諸般國家施設、特當前值現下非常時局、回顧國民中、不履行納稅義務等非道義的事實不少、深爲遺憾、於茲全員一致爲期清除滯納逃稅促進全國的運動、以寄與貢獻國家之發展、而期舉協和之實焉、特此決議

康德五年九月卅日

滿洲國協和會全國聯合協議會、

中華民國新民會代表 繆斌祝詞

全聯第五日之中華民國新民會、中央指導部長繆斌氏祝詞如左、

余此次代表中華民國新民會、傍聽滿洲國協和會全聯協議會、不勝光榮之至、滿洲國協和會與中國新民會、在精神上皆以東洋道德爲根據、組織本建國精神而全國官民結爲一體、尤於每年開全聯協議事、將全國民意上達政府、政府則基民意而謀人民福利、新民會於友邦日本援助下成立、自去年末迄現在、僅有九月經驗、現下之特別、重要工作、爲匡正一般人民之錯誤思想、而努力、尤對國民黨共產黨作理論的鬪爭、而展開重點、九閱月以來、新民主義已於中華民國方面成功一思想運動、現在滿洲國諸般建設日趨進展、僅於七年間而形成驚異的進步、誠堪敬服、滿洲國比之現在中國狀態、誠不愧爲王道樂土、此全賴友邦日本之援助及各位之努力、今日余以參加協和會聯合協議會之機會、敬祈滿洲國之進步協和會之發展、及代表各位之健康、

天氣豫報

南風 陰

昨(一日)溫度 最高=廿一度 最低=十二度

大西關東興居醫園被搶 警網森嚴移時匪即被捕

大西關大街門牌一二七號、東興居醫園、卅日午后八時四十分許、突闖入身着洋服匪徒一名、持八音手槍、威嚇事主、不准聲張、旋即搜索、結果、搶去國幣一百二十一元、即奪門逃走、該商執事人佟德和、當即奮勇尾追、及追至興化街派出所門前時、佟某大呼有匪、該所守望警長胡壽山、當時報告南市場警察署、由逆等駛汽車至興化街、當在興化街胡同中間、將匪徒逮捕、審問後據供、吳士祿、年三十七歲、原籍河北省臨榆縣人、現住小北關興發客棧、事變前曾充新民縣小學教員、本年九月十八九日、在大北城門外、拾搶某姓國幣二十一元致所持之八音手槍、係用黑紙製成僞槍、現當局正審問并調查餘罪中云

本年度秋丁祀孔 今日舉行盛典

今二日爲秋丁祀孔之佳辰、當日上午十時、在大南門裡文廟、由正獻官金省長、陪祭官王司令官、以下關係代表及學生參列之下、舉行祭典、當日市內均懸掛國旗、各官廳、法團、學校、一律休假、以表示尊宗意義云、

鮮滿華交通聯絡列車 處女車運行抵奉
滿鮮華交通史上之新紀錄

於鮮滿華交通上劃一新記錄而爲各方面待望之釜山北京間大陸橫斷急行列車、由釜山於卅日午前八時廿五分發及北京一日午前六時廿五分發列車開始運行、釜山發北京行之直通列車、今日午前七時四十五分於機關車前方交叉日滿華三國國旗、於朝風中抵奉天驛第四站台、站台上歡迎此世紀之第一列車之鐵道關係者、及利用此直通列車之乘客甚衆、此處女車計手荷物車一輛、三等寢台車一輛三等車三輛二等寢台車一輛、一等展望車一輛、合計八輛、抵驛頭時、不期歡呼聲徹天地、列車各等加入奉天乘客皆超滿員、食堂車等爲祝福今日之處女運行、以滿日華國旗作華美之裝飾、乘客整理之乘務員、雖汗流挾背、而皆呈喜色、於奉天驛停車十五分、正午前八時負幾多希望、光明之直通列車、再由驛頭於歡呼聲中、發車直赴盟邦首都北京、又該列車於今夜十一時抵北京驛、印歷史的第一步、又北京出發之上行直通列車、一日午後十時五十分通過奉天驛、明二日午前十時十分抵釜山、北京釜山間二千六十八粁、卅八時間卅五連絡之光輝壯途完成矣、

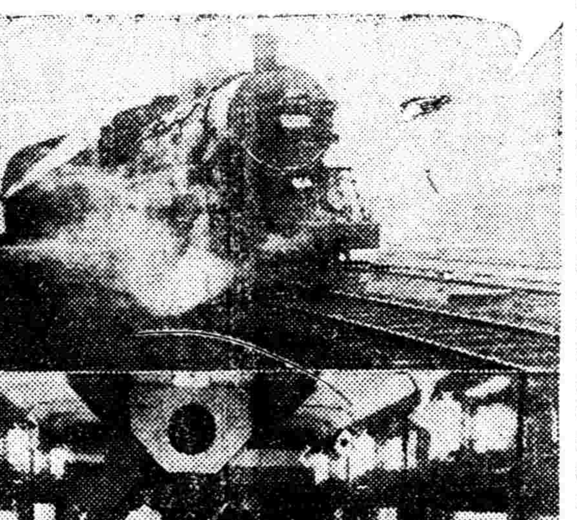

【寫眞】即該列車與內部之攝影

奉汽車行從業員 突然總罷業

因去秋奉汽車行從業員總罷業而辭任之伊藤專務、今春復歸、因之重使從業員間以排擊該專務爲中心、而釀成不穩空氣、三十日午後十時頃、從業員幹部全員集合於西塔大街朴石來方、協議後、以今晨三時爲期、突然總罷業、從業員側所舉之總罷業理由、爲排擊伊藤專務之復歸、及其專斷橫暴、改善雇傭契約及待遇問題、及專任重役任命問題頗爲強硬、目下奉天警察廳特務科、鑑於及於社會之影響、西辻科長以下爲問題作速解決而奔走中、

學藝品展覽會 昨日開幕盛況

在奉天省教育會大禮堂、開催之新學制紀念學藝品展覽會自(一日)起始舉行、至五日截止、參加者計七市二十三縣、校數爲百一十一校、計有縣市公私立初等學校、省立中等學校、及日本中小二十學校、出品極爲豐富、有學生學藝成績作品、及教員之參考作品等多數、委員爲奉天省馬民生廳長到會參觀者極爲踴躍、洵爲一盛大之學藝品展覽會云、

姜廳長巡視鐵西

姜奉天警察廳長、爲明瞭管下各署一般警務行政起見、於昨一日上午十時、偕同久下沼副廳長以及各科長、赴鐵西警察署巡視、

一起小火警

皇姑屯鐵道口派出所管界、門牌二十號住戶盧譚氏家、三十日午后四時半、因火爐子失愼起火、幸經人撲救、於四時三十五分熄滅、結果損失輕微

東瀛見學紀 (1)

本報記者 賈榮山

被稱爲世界公園之友邦日本、早已學滿全球、以是各國人士、歷年前往觀光遊覽之人士、異常衆多、絡繹相踵、雖長途之旅行而無跋涉與無味趣味之感、誠東亞唯一之樂園地也、我國因於彼邦負共同防衛赤魔伸張之盟約、且有堅如鐵石膠結不可分之關係、年年視察者、除較任何國民爲踴躍、外、莫不深感種種之便利、對該邦物質文明以及國民之誠懇上、交相讚嘆不已、比年赴日觀光之人士、除一部專爲遊覽名勝走馬觀花外、並有各團體公務員等之視察組織、以便關於種種設施、有所仿效、

茲者滿洲弘報協會因鑒於非常時局下、確圖我國弘報宣傳之普及徹底以便發展國內之新聞通信事業起見、特有視察記者團之組織、此次爲建國以來初次之新聞見學團、一行除本報記者外、尙有滿洲國通信社等社記者共五名、預定日程約計一個月間方始歸還、先是、於九月三十日午前十一時二十分許即於新京弘報協會集合、受瀨沼課長指示後、即行引率參拜忠靈塔、並分訪關東軍新聞班、國務院情報處、在京各新聞報社、並滿日關係各機關、及在京弘報關係者後、旋於翌一日午前八時十分許、由總務廳大槻事務官引導並受關係各方代表歡送之下、搭乘當日之"光"號列車、取道安東路綫、首途出發、一行預定視察地爲東京、日光、雷門、名古屋、安城、山田、奈良、京都、大阪、廣島、宮島等地、除觀光名勝外、並實地見學各地新聞事業、茲該一行之各報記者氏名如下▲記者滿洲國務院大槻事務官▲記者滿洲國通信社孫玉軒泰東日報趙忠忱盛京時報賈榮山大同報董步蟾、大北新報劉孔璋云、

(上圖記者團一行及本報記者賈榮山攝影)

日本派遣 新聞通信事業見學 記者團日程概要

九月卅日協會、弘報處、軍報道班等各方面歷訪致禮、

十月一日 午前八時新京驛出發、

午后六時抵安東即發車(各自將新京-安東間乘車劵、手交於國通支局員)

十月二日 午前十一時五分抵釜山埠頭驛(在站內將國幣兌換日本金)

午前十一時四十五分、釜山開

午后七時卅分下關到

午后八時卅分下關開(乘特急富士號)

十月三日 午后三時廿五分抵東京驛、於二重橋前、向皇居遙拜、(豫定投宿 滿洲國留日學生會館)

十月四日 東京滯在至十一日

東京滯在中見學歷訪及遊覽豫定如左、

明治神宮、靖國神社、多摩御陵參拜、駐日大使館其他在日滿洲國各機關歷訪、外務、陸海軍、拓務對滿事務局、內閣情報部其他關係各機關歷訪同盟通信社、東京日日新聞社、東京朝日新聞社、讀賣新聞社、帝國大學新聞研究室、代表的各省記者俱樂部見學、東京市內大工場數處見學、

九日利用日曜赴日光見物、

十月十二日 東京新宿驛發經淺川、鹽尻、名古屋赴山田、(時間未定)

十月十三日 參拜伊勢神宮赴奈良

十月十四日 奈良見物、參拜桃山御陵、赴京都、

十月十五日 京都見物、赴大阪、

十月十六日 大阪朝日、大阪每日新聞社見學

十月十七日 大阪市內見物

十月十八日 大阪發赴宮島嚴島見物

十月十九日 宮島發赴下關

十九日或二十日、自下關乘船赴大連、

註 東京滯在及歸路日程、由東京國通支社、與各方面折衝后作成、

弘報協會 派滿人記者東渡 視察新聞事業

【新京專電】滿洲弘報協會、爲派遣有爲之滿人記者視察日本內地新聞事業、以資借鏡起見、頃由加盟各報社中選拔孫玉軒等五人、一行定一日上午八時、由弘報處大槻事務官率引、啓程赴日、

避免官僚陷於獨善之弊 監察官大擴充

【新京專電】政府爲期行政事務之圓滑、適確遂行、與人事運營之適正、同時對處滿洲國之特殊事情、及避免官僚陷獨善之弊、決定擴充監察官、爲抹殺總務長官之消極的無味角色、現在急於以三名補充、先起用企畫處之行政担當參事官敏腕家高倉參事官爲筆頭監察官、其餘二名、亦將於最近補充、政府更須有定員四名制之增員、此意向爲於適當之機會圖其實現、

東京市爲觀迎希特勒青年團 開全國青少年團大會

據東京電稱、東京市歡迎希特勒青年團一行之日本全青少年團大會、蒙秩父宮殿下、御光臨之下、已於廿八日下午二時在神宮外苑運動場盛大舉行、參加人員、男女代表共一萬六千名、開會前運動場茸茸綠草、巳爲褐色團服所掩蓋、二時正、秩父宮殿下御就正面御座、全體合唱日本國歌、其次陸軍軍樂隊奏德國國歌、旣經荒木文相登壇、致歡迎辭、繼而團員代表東京市聯合青年團長丸橋利夫氏致歡迎辭、而宇垣外相、德大使歐特氏、意大使奧里齊氏、先後致祝辭、秀爾艾團長對此則致謝辭、其後合唱希特勒青年團歌、相繼表演分列行進、少年劍術、少女舞刀、建國體操等日本特有運動、最後則爲希特勒青年團一行之行進、於茲由日德青少年而結成之防共之契、愈加鞏固、殆當呼萬歲後、此意義殊深可値紀念之東西青年大會、乃於四時半閉幕云、

★　★　★

世界珍聞及其他

舊玉

按人類進化史中、製作什物、首先發明者、厥惟石器、玉爲石類、故玉器製作、亦有悠久歷史也、古代玉器、見于經傳者、三百篇中、如『佩玉』如『瓊琚』以及『圭』也、『璋』也、盖春秋之世、玉人已盡切磋琢磨之能事矣、若夫晉重耳之投『璧』于河、藺相如之完『璧』歸趙、此尤玉器之進步者、迄乎嬴秦、暴斂橫徵、羅掘殆盡、『阿房宮賦』中所謂『韓魏之經營、齊楚之精英、一旦不能有、輸來其間』、收藏之富、可見一斑、惜乎『楚人一炬、可憐焦土』、僅此兩句、已將秦漢以上寶玉、付之一炬、以是後之玩賞舊玉者、僉以漢玉爲瑰寶焉、時下骨董肆中、舊玉雜陳、黃白交映、冷眼看去、均覺古色盎然、腴潤可愛、但眞舊者少、而贋製者多、稍不留心、輒被玩弄、良以鑑別之法、似難而易、眞正舊玉、花紋古字跡渾厚、能于刀鋒鐫痕之中、帶出古人樸野之趣、贋製仿品、花紋旣嫌粗俗、字跡且趨秀麗、而鐫鏤之間、鋒稜外露、以視眞正舊玉、奚啻天壤、舊玉向分『生坑』『熟坑』二種、生坑係出土者、如生坑而有『黑漆骨』『鷄骨白』者爲貴、熟坑係日事玩摩者、以當『血浸』『硃砂浸』『石灰浸』熟坑而能『包漿亮』、其價値之昂不啻倍蓰焉、

嘗聞骨董商人謂『剛卯』二字爲古代治玉良工、凡舊玉而有『剛卯』二字、刻于邊緣模糊之處者、是爲帶有款識舊玉、稀世之寶也、此說殊屬無稽、考『漢書』『王莽傳』云『夫劉之爲字卯金刀也、正月剛卯、金刀之利、皆不得行』、是『剛卯』者、漢代玉器之名也、又『服虔』曰『剛卯以正月卯日作佩之、長三寸、廣五分、四方、中穿一孔、以綵絲其底、如冠纓頭蕤、刻銘其上、書作兩行、文曰正月剛卯旣央、靈殳四方、赤青白黃、四色是當、帝令祝融、以教夔龍、庶疫剛癉、莫我敢當、又一銘曰『疾日嚴卯、帝令夔化、順爾固伏、化茲靈殳、旣正旣直、旣觚且方、庶疫剛癉、莫敢我當』觀此、乃知所謂『剛卯』云者、確爲漢代厯首驅邪避疫佩飾玉器之名、考證鑿鑿、出處有據、彼杜撰者、豈不堪哂？

玉製什物、名曰件頭、按『周禮』云『古之君子必佩玉』『禮書通故』云『佩分左右、上有雙珩下有雙璜、上下左右、以組相交、中綴琚瑀、而懸衝牙、下垂兩璜之間、行步相觸成聲、以爲趨走之節』是知佩玉鏘鏘者所以惰行、非僅飾觀也、此玉件頭之最古者又玉舟玉船、均酒器也、蘇軾詩『明當罰二子已洗兩玉舟』『淳熙起居注載』『太后幸聚景園、徧遊園、中至瑤津西軒、入御筵、上親捧玉酒船上壽、酒滿玉船、船中人物舉動如活』『時世治桑』、所謂玉酒船者、恐成藝林佳話而已、果有其物、雖酡然一醉、亦甚有趣、陳造詩、『黃菊揉香薦玉船』即謂此也、此外又有玉尺、李白詩、『仙人持玉尺、廢君多少才、玉尺不可量、君方無休時』、又顏眞卿『李齊物神道碑』云、『上嘗賜公玉尺一、詔曰、謂之度尺、可以裁衣、卿實多能、故爲此賜』、因以典試童才、多用玉尺、淸乾隆十年、于內廷承光殿南、甞建石亭、以置元代玉甕、考『輟耕錄』載、『黑玉酒甕、玉有白章、隨其形、刻爲魚龍出沒波濤之狀、其大可貯酒三十餘石、徑四尺五寸、高二尺、圍一丈五尺、至元二年告成、敕置廣寒殿、其後屢易朝代、廢置某道院中、以爲醬甕、工部侍郎某善博古物、見之賤價以歸、仍置故處、純皇御製玉甕歌、以紀其事、命廷臣賡和、以鄭文虎之詩、爲最得體』此古玉件頭中之最大者也、鼎革而後、幾經變遷、故宮瑰寶、歲出不窮、未識大好琦寶、展轉流落能否尙存原處、還以質諸典守者、

蘇聯三女飛行家試作 極東無着陸飛行

據莫斯科電稱、蘇政府此次計畫以女流飛行家作極東無着陸飛行、克里竹德巴議員、歐細班哥大尉、勒絲哥巴中尉等三女飛行家、操縱双發機、於九月廿四日朝由莫斯科出發而就壯途、因中途降雪、故至廿五日朝通過西伯利亞之貝加爾湖附近後、消息隔絕其安否殊堪憂慮、莫斯科飛行本部、立即組織搜索班、已開始現場附近之搜索云、

歐洲小姐 在丹麥選擧

選擧歐洲第一美人的『歐洲小姐』比賽、九月九日在丹麥京城哥平哈經舉行、這次理想中的『歐洲小姐』要選出來一個較比那艷名震動全球艷麗迷媚的美洲式小姐還要漂亮多多、明眸皓齒眞不愧稱爲絕代的佳人本年各國的美人在一月前即來到哥平哈經不時在街頭露其色相、大有迎風招展、百花繚亂之槪、獻同吐艷不肯讓人、誰也自負的希望是個能代表歐洲各國的最美麗小姐前年榮獲冠軍的『芬蘭小姐』薇克絲羅姆多少帶幾分鄉村氣派、一般盛傳以爲本年『挪威小姐』及『荷蘭小姐』等北歐出身的佳人、或可獲得冠軍、

燕都古蹟考 （36）

洪光寺、在香山寺西北、亦古刹也、乃明鄭同修、寺踞山頂、由香山西北盤道上、到寺入石門、路共修平、古柏夾之、人行道上、蒼翠撲衣、可數百步、復折而上、如是者十有一、簇登一折、必右俯木末、左瞰絕壁、壁皆甃石爲之、歲久若天造、即所謂十八盤也、寺山門東北向、內建毘廬圓殿、緣鄭同生於高麗、後得侍宣宗、及復使高麗、至金剛山、見千佛繞毘廬之式、歸結圓殿供毘廬、表裡千佛而背相向、左爲太虛室、又左爲香嵒室、寺後山門外坊二、前曰憲馨、後曰芝朵云、

秋之北海（續）

然『韻事』頗多、故高尙之摩登男女多以北海爲談情佳地、現在北海遊人已日見減少了、原因當然秋寒關係、近日來秋風甚烈、頗煞風景、過橋向東、望北一片平川大路、有時速一個遊人都無、滿地落葉被風吹得亂滾、園丁雖很迅速的掃除、終難奏效、落葉似有留戀味！兩行叢樹、被風吹得沙沙作響、跳身遊園、常感毛骨悚然、旁觀一片湖水、碧綠澄淸、荷花已失、蓮葉猶存、但已無靑春柔韻、壽命短若夏虫之一二『投機』食堂、（未完）

北京青年會秋季聯歡 餘興擧辦相聲大會

北京青年會、於九月二十九日晚七時半、在該會大禮堂舉行會員秋季聯歡同樂大會、由該會董事羅熙如校長主席、全紹文董事長講演、會後餘興、爲相聲大會、集北京名相聲多人於一堂、計有陳子貞、廣闊泉、緒德貴、湯靜子、大燒鴨、高玉峯、大狗熊、王長友、及北京大學農學院林教授、女二中趙靜若主任、等十餘人登台表演相聲當時妙語解頤、人人捧腹、頗呈一番盛況云、

金息侯詩壽陸繡山

曾任陸軍總長之陸繡山(錦)近在天津六十生日、選歌佐觴、席間金息侯特贈壽詩一首云、『六十羨君正妙年、朱顏玄髮美如仙、黑頭公拜大司馬、早著勳名廿載前』、

加拿大爲人口增殖 施行多產競爭

加拿大的多產競爭、獲得非常好成績、目前閉幕、因爲此舉異想天開、對人口增殖可與以良好影響、故對世界各國與以很大的反響、在澳洲此項多產競爭案、由新索斯威爾司州的州會議員提出於目下開會中的州會、提案者係社會黨議員之下、巴克氏提案的理由說是『澳洲苦於最近人口減少、其對策如同多產競爭乃最恰當高妙的提案』演說稱其期間爲五年乃至十年爲適當、對此提案一議員說『對於議員應否承認參加此競爭的權利』惹得滿場失笑、總之一富豪的思想、喚起全世界的反響甚而發展至州會的議案方面、

天津法租界之華捕 近又發生不法暴行

據天津電訊、廿一日午後五時十分左右、將赴天津驛方面之軍屬運轉手將校下士官各一名、同乘之日本軍用汽車、於法租界萬國橋十字路、將向左轉彎之際、忽有郵便汽車由前方驀進而來、雖法租界交通整理之華人巡捕以停止信號、使其急停車、而其途端該郵便汽車巳與日本軍用汽車劇烈接觸衝突、因而軍屬運轉手關於交通整理要求而下車之際、該法蘭西租界華人巡捕、突然示以暴力、並以手槍相對、似捨此而擧動毆打之暴壯、並且附近之其他法租界巡捕亦來相助、不堪目睹此暴狀之同乘日本將校、將該巡捕之中一名、於其處拋打之時、該巡捕緊鳴警笛、聞笛而來者四十名之法租界工部局法人警官、並華人巡捕、分乘載重汽車二輛、馳至現場、待恃人多勢衆、向日本方之三名圍打、因而日本運轉手、頭部及其他全身負有重傷其時恰値特務諏訪部少尉、並小林通譯行至現場、然彼等並不聽制止、以手槍向諏訪部少尉、頭部亂打嗟哉醜將成大事之際、恰行至現場之○○部隊所屬兵三名見事重大、不得已擬以銃劍威嚇、結果幸未至大波亂、接得急報之日本憲兵隊、由目黑特高課長、領事館由田中領事等、急行至現場、與法蘭西工部局側、繼續相實地立會檢證、由午後六時十分左右起集合關係者一同於法租界工部局、續行折衝、於去租界內警察當然有交通整理之理由、然而對日軍將兵之暴行、甚欠穩當、日本關係當局視爲重大之本問題之成行、當租界間題紛糾之際、極屬注目、

美猶有憾 好萊塢紅星之面

全世界美男女薈萃的好萊塢的電影明星、在他們的面容上認爲無些微疵點可尋的想法、怕是受電影導演和美容師、攝影師高妙的手腕所欺瞞罷、但這也無怪乎因外行人難以窺知其底蘊、現在將些有名的明星掩隱疵點的竅在下面、

梅蕙斯小姐心裏煩腦的是雙下巴、普通收入鏡頭她那肥大的雙下巴看着很明顯、所以她在下顎的週近、使生出濃厚的陰影、拍照時把鏡頭由上橫方攝入、那麼雙下巴便隱在光線的陰影裏、肥胖的臉龐看來多少要細瘦點、

瑪琳、黛瑪茜未化妝、淡素面容的黛瑪茜、臉兒特別扁平、並沒有引誘人的妖艷、但是攝影的魔術師、在她頰雙上生出陰影後、便改變原形了、

柯爾柏却和這相反、頰骨過於顯目、由上方來拍照、便使眼和頰骨間的陰影不怎麼明顯了薛愛梨、誰也不會知道她那右脚灣曲、那麼站在鏡頭前時、她那左前髮多多向下低垂、在站立姿態全體、造成右足的灣曲和對照的重點、可以看出對照的美、這是生出缺點的好例嘉拍爾她臉的兩邊支出的團扇耳、也是導演厭煩的、柏照時務必不使她的耳朶明顯、所以鏡頭的角度煞費苦心、

凱絲琳、海萍的雀斑、人們多熟知的、但是誰曉得她鼻樑太寬呢、這祗好以略仰上顎眼向斜上方看來矯正這種表情她是常作的、

此外因爲鼻部給導演添了不少麻煩的明星還有卡達頓、黛麗娥、海倫、赫斯都是鼻子朝天的毛病、可是路普瓦、列絲的鼻子失之太短、麥唐娜的鼻子未免太長、琪爾芝、麗蒙德的吃虧灣曲一點兒、

畜在同一牧場的羊
竟有一隻較他羊
長大兩倍神氣旺盛
仙草効果
果然偉大

古昔某牧場畜羊數百隻、其中有一隻公羊、不知道由甚麼緣故、比較別的羊、長大得兩倍並且神氣煥發、行動極爲活潑、

主人甚爲詫異、嗣後日常注意其公羊、於是一日竟發見那隻羊選食牧場隅生長的一根味甜的奇草的事實、這麼着他想到這根草裡一定含有不可思議的效果、他就採取那草食之、果然感覺自体勃發有十足的神氣、乃從早朝到晚夕、整天繼續着作業、也不覺疲乏、竟成精力充溢的健康身體、

這草的效果、不止於此、連臉上或手足的皺紋、都解消一空、臉面好像年青人一樣頗呈現紅潤、於是一般人也都漸漸認識這草的奇効愈顯著名、

這就是名叫淫羊藿的藥草、別名叫錠草、吃食這錠草的方法有二乃除吃原物方法以外、且有浸酒飲用方法、此法是漢法所規定的、且爲最有効果的、

那有名的日本信州特產養命酒係由淫羊藿及其他數種貴重藥草配釀而在天然風土氣候裡經久醞釀而成、故其中含有這種藥草的活的性分、所以如繼續飲用此酒、乃從身體的根本勃發十足橫溢的神氣、弱體變成健康、而且回復健康以後、怎樣操勞也不疲乏、平常感覺活氣充溢、其妙誠不可言喻也、這是愛用者諸君、同聲讚美的老實話、

强精保腎補血劑宜於下開諸症

精力減退的人
神經衰弱的人
胃腸羸弱的人
健康强精的人
肺虛多咳的人
產前產後的人
血虧畏冷的人
失眠氣促的人

塩澤家傳 養命酒
越喝越成 强健身體

奉贈小瓶

强精保腎補血劑養命酒、味道可口藥効卓越、各界人士齊聲讚美、爲推廣本品之眞價普及於隣邦同胞起見、現正特把養命酒一小瓶(試飲用)免費奉贈中、請速寄下一明信片至東京市澁谷區上通四丁目四三番地、養命酒本舖出張所、當即奉送一小瓶不取分文、

各埠大藥房洋廣雜貨舖皆有售出

釀造元 信州上伊那郡南向村大草 養命酒本舖天龍館
發賣元 東京市澁谷區上通四丁目 養命酒本舖出張所 電話 澁谷 一八四七番 振替東京六八八五五番

胃痛良藥

【主治】
胃酸過多　胃痛　胸內痞塞　嘔酸　胃潰瘍　胃炎　噯氣　便秘　酒醉　船車眩暈

詳細仿單函索即寄

價格
二片(携帶用)一〇錢
六片(小)三〇錢
一八片 五〇錢
四五片 一圓
九六片 二圓
一八〇片 三圓五〇錢
[illegible]〇片 五圓

胃痛之對症及根本治療

保護胃壁 諾餌妙散片之主成分、能掩蔽胃粘膜之全面以隔絕胃液對胃壁之刺戟、而得使胃內患部或潰瘍面從容就癒。

抑制胃酸 諾餌妙散片能吸收過剩胃酸、以降低胃內酸度、一方面又能收斂胃腺、以抑制胃酸之過度分泌、而減少刺戟。

鎭止胃痛 保護胃壁與抑制胃酸、本係治療胃痛之拔本塞源作用、加之此劑另有止痛成分之配合、故益有鎭止胃痛之效。

武田牌

株式會社 武田長兵衛商店
總行 日本大阪市東區道修町
支店 奉天市春日町十三番地

各大藥房均有經售

諾餌妙散片
ノルモザン

影海餘瀋 THE SCREEN

脚本讀物 陌上花（一）

（夷馳）

晚秋。接近黃昏的傍晚。松花江下遊一帶。天空浮動着幾片雲彩。晚霞照耀着銀色的浪波。江上是靜悄悄的。一隻大型的輪船。由遠漸近隱約地。已經可以看出蠕動在船甲板上的人們。亂吵吵的。漸漸可以聽到。船艙里機械齒輪的撥動聲。輪板急遽的拍水聲。和其他一些從輪船上所能發出來的聲音。

浪濤極輕俏地聲撞着船身。振動着甲板。甲板上的水手。正在彎腰啓着木箱。晚風吹亂了他那挺長的頭髮。他臉上現出來愁苦的疲倦。

從船艙里又跑出一個五六歲的女孩洋式的毛衣。挺合身體。她跑近了水手的跟前。好奇地望着他那身汚舊的作業服水手 看了看這天 眞的女孩。疲勞的臉上也露出了笑容。他仍舊使斧子啓着木箱。小女孩在一旁低聲地歌唱。

（第一景）

雁羣在空中排成人字型。朝西南方飛去。西南方的極遠處已漸模糊。江上就將黑沈。水手把斧子扔在了一旁。望着飛過的雁羣。他俄然又低下頭來看看小女孩可愛的臉。他伸手撫摸着女孩的肩膀。

二等艙的門開了。女孩的母親竟會倉忙地走來。三十歲以上的中年婦人。穿的衣服却非常鮮豔。她抱過來她的女兒遲緩而柔和地說。

『孩子。回去啦！你爸爸等你吃苹菓呢！』。

『媽。不！我願意看看水』。女孩在撤嬌。

『水有甚麼看頭！跟媽走吧』她且走且說孩子仍在掙扎。晚風吹動了她旗袍大襟。

（第二景）

水手扶着甲板的欄杆。伸了一個懶腰。望着那婦人的背影。凝神在沈思着。

又一陣雁羣『嘔嘔』在叫過。天空里沈沈地。流水依然撃撞着船身。二三等艙里的電燈已都亮着。

他再低下頭來。望着江里的波浪。嘴里打着口哨。

凝視着江面的波紋已久。他竟會幻覺到另外一個境界。那分明是在故鄉的春天。將要和故鄉作別的前一日。妻子替他收拾着幾件舊棉衣裳。母親在外屋煮着晚飯。自己呢。只能安閑地坐在炕上。算計着他走後家里的一切。

妻的肚子眼看是一天大似一天。母親的身體也早不向往年那樣地 健康。這不過 是在春天。還沒甚更大的問題。單等秋天來到。用錢的地方就要多了。

◇＝滿映新星王銀波之近照＝◇

銀潮

王文濤・曹彥・劉修善・程次郎

王文濤夫婦伉儷彌篤。閨中密約。不僅三章。玆覓其一恭錄如下。

『立誓約人王文濤。范麗娜。彼此不可單身走入舞場。否則必遭折腿。此誓！』

×

編劇曹彥。一向沈默寡言。不問世事。近日忽於演員羣中有所發現天才。

×

場記劉修善頭號牌迷。見人必邀。打則必輸。以致河東獅吼。牝鷄司晨。

×

小生程次郎。月前忽剪光頭。見者怪之。據云割髮代首。洗心剃度。近日加入高原組進行事務。每日出入星羣。翩翩然。翩翩然。

粉與胭脂、美敷美哉

——滿映演員拍製『成吉斯汗之歌』外景前化粧演習——

日片『北歸』『路傍之石』將在歐洲各地活躍映演

今夏意大利威尼斯擧行國際電影審査會。日影片公司日活之傑作『五人之斥候兵』曾獲得二等之榮冠。意大利之國立電影協會。與日影片公司松竹間成立電影協定。今後日本電影將。極度活躍。現已秋季。日電影界將有日本電影往世界躍進之計劃。在如此緊張之際。目前電影之外交必積極養成。日外務省在外公使館之協力『從來歐洲各地以美國電影爲主』。今歐洲各國已高揚日本電影之旗幟。日文教部將『北歸』及『路傍之石』二部影片。推薦於合同商事公司。更於合同事業公司將此二片作全世界各國主要都市開映之準備。今後仍繼續產出優秀作品。

神秘女郎 嘉波別號由來

嘉波神秘嗎？爲什麼人家要稱嘉波爲神秘女郎』呢？

——原來自 她從事 銀幕生涯以來。環繞着她一塊兒的工作人員。超愈千百以上。但却未嘗覩其芳容。

先就攝影廠的技術人員而言？像佈景師美術師。木工。以及管理炭精燈的匠人。他們最易於接近明星拍戲。但對嘉波却是少見。錄音師羅勃薩利。在每屆嘉波拍戲。均由其擔任收音工作。然而因爲灌音室距離攝影廠有半里之遙。嘉波的對白。藉電話線傳播。所以薩利終日忙於調整音調。因此也始終沒見她。

阿德蘭是米高梅服裝部的主持人。凡是嘉波主演每部影片所需用的服裝。都由他計劃一切。可是。嘉波備有自己體態的模型。作裁衣身段。所以她一向不涉足服裝部。而阿德蘭也無從和嘉波相會。

然而和嘉波配戲的明星。如華萊斯比雷。與嘉波合演『大飯店』時。因爲劇情並沒有兩人出現同一場面。凡屆比雷拍戲時。嘉波向例不露。故此兩人總沒見面。賴昂巴里穆和嘉波。同在米高梅共事多年。一直到拍演『茶花女』時。賴昂扮飾阿芒的父親。纔和嘉波謀面。

紐約舞台紅伶凱瑟琳亞歷山大女士。早宿有大志欲。與嘉波配戲。但在『慾海情天』一片。凱瑟琳扮飾喬治勃倫的妻子。也因爲劇情使兩人沒有出現一個場面的機會。所以她從來未見嘉波一面。

『拿破崙秘史』一片未完成前。照例劇中演員需要全體到場登記。以便分配工作。但這種易於見面的機會。都因嘉波缺席。而使無法一晤。

著名的編劇者霏卡威絲爾與周阿金兩氏。總以爲藉着說明劇情。慣例能和明星交談的。但嘉波對於這件事。一個委託監製者或導演。傳達於是他們兩人想見她的便宜。也沒有成功。

可是。嘉波因爲愛喝牛奶。所以一位無名的送牛奶人。每天早晚到公司兩趟。偶而反能見她一面。這該是多麽新奇的事啊。

華片 地獄探艷記 兒女英雄傳

滬上影星。雖甚沉寞。但其作品如『臙脂淚』『雷雨』『貂蟬』等片。均有來滿希望。聞繼之尚有『地獄探艷記』『兒女英雄傳』『日出』等片 劇情尤佳云。

◇◇李香蘭在『蜜月快車』中一幕

西方諸星誕辰譜（續）

羅拔特揚。三十歲。一九〇八年二月二十二日爲他壽辰。

菊痕蘿馥。三十歲。一九〇八年三月二十三日是她壽辰。

琵琶史丹薇。三十歲。一九〇八年七月十六日爲她壽辰。

表幾萊。三十歲。一九〇八年八月三十日是他壽辰。

安蘇珊。二十九歲。一九〇九年一月二日爲她壽辰。

維金娜白露絲。二十七歲。一九一〇年九月二十九日是她壽辰。

瑪琳歐莎麗紋。二十七歲。一九一一年五月十七日爲她壽辰。

羅拔泰勒。二十七歲。一九一一年八月十八日是他壽辰。

愛麗絲費。二十六歲。一九一二年五月五日爲她壽辰。

西蒙西蒙。二十四歲。一九一四年 四月二十三 日是她壽辰。

泰勒鮑華。二十四歲。一九一四年五月五日爲他壽辰。

瓊蘭。二十三歲。一九一五年五月五日爲她壽辰。

珍派克。二十三歲。一九一五年八月十一日爲她壽辰。

安莎麗。二十歲。一九一八年四月十七日爲她壽辰。

狄安娜賓萍。十九歲。一九一九年十二月四日她壽辰。

巴寒羅密。十四歲。一九二四年三月二十八日是她壽辰。

問題中的李香蘭 曾被人錯認亦錯認人

滿洲名歌手李香蘭來京。當『初對面』李錯把記者當日本人。記者又錯把李當日本人。

確訊。李香蘭確係滿洲人（不過日本語說得好得很。所以記者誤認爲日本人）生於北京。長於奉天。

李香蘭抵京 。各界關係者處『挨拶』。有許多人驚爲天翌日人。因爲說得一口好日本話。

大史公曰。『李香蘭的國籍。確是問題。』

寬城子演出事所中李香蘭。一曲清歌初唱。羣英驚倒。

李香蘭赴任之夕。寬城子訓練所羣星大譁。

曰。『月薪二百五十元』。

曰。『李係某日系軍官義女』

曰。『李爲日本人』

曰。『李爲地道滿洲人』

曰。『眼睛像美國明星馬卡婁』

曰。『大體好像樂萍（滿映）』

曰。『……』

大公史曰。『純屬虛！』（以上滿映記者）

男女明星肥瘦懸殊？

滿映的胖星肥星。我們知道有何奇仁牛鳳來諸人。何君的體重就很可觀了。現在我們把外國影星體重介紹如下。請大家比擬一下。

麥克倫。身高六呎四吋。重二百磅。

約翰韋斯摩勒。身高六呎三吋。重一百九十磅。

麥茂萊。身高六呎三吋。重一百八十五磅。

喬治平克洛夫。體高六呎二吋。重一百九十五磅。

培洛弗林。體高六呎二吋。重一百八十磅。

賈利古柏。體高六呎二吋。重一百七十五磅。

茂文島格拉斯。身高六呎一吋半。重一百八十磅。

嘉伯爾。體高六呎一吋。重一百九十磅

華萊斯比雷。身高六呎一吋。重一百八十九磅。

勞倫斯鐵貝。身高六呎一吋。重一百八十磅。

羅拔泰來。體高六呎二分之一吋。重一百六十五磅。

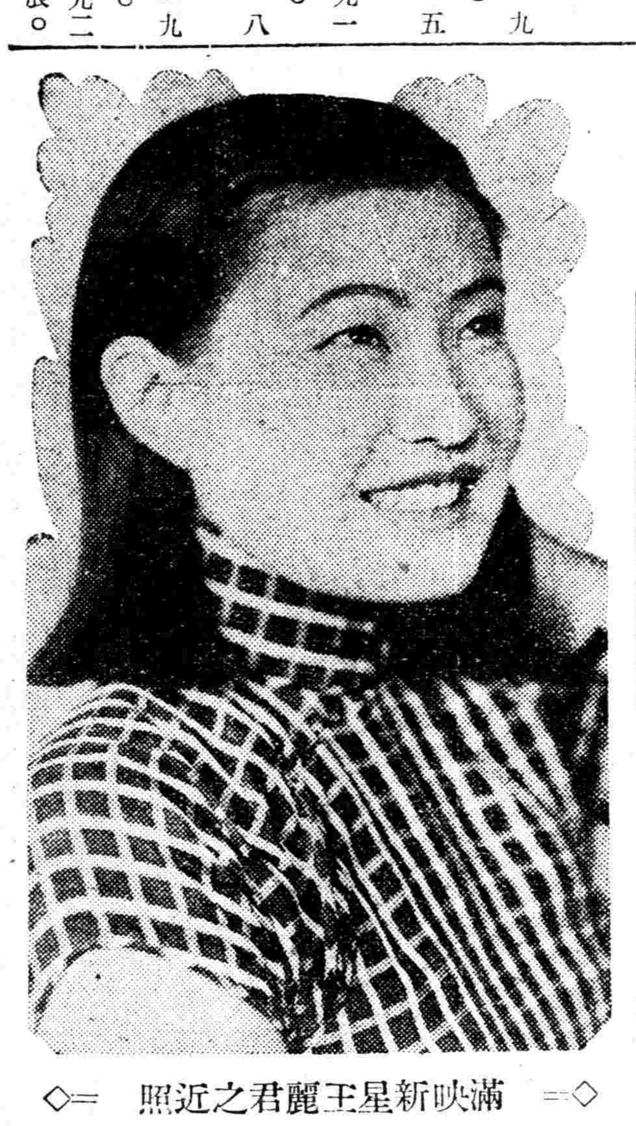

◇＝滿映新星王麗君之近照＝◇

海倫何絲近況

幾年前以『斷腸人』。『戰在情 天』。『白姊妹』蜚聲美國影壇悲劇女明星之海倫何絲。自從轉入紐約。從事優伶事業後。頗負盛名。頃海倫最近忽 抵好萊塢。據稱本年之內打算拍一套影片。至於片名。則尙未定。

爲『燐寸』製 倍受跋涉之苦 即將再度出發

于九月七日撮影滿洲之原始林而製文化映畫『燐寸』之森信監督一行爲北滿一帶豪雨所惱。泥濘跋涉有如討匪行以上辛苦至九月廿六日歸同滿映本社、一行預定本月十日頃再度出發云、

泰山野貓 過苦日子

泰山瓊尼韋斯摩勒和野貓莉波惡麗絲。已經結婚好幾年了。雖然瓊尼的性情。非常固執。莉波的脾氣。又很暴烈。可是他倆仍能和諧的共同生活。好萊塢的離婚風氣。並沒將他們捲入漩渦。在日常生活中。他們也常因一點小事。爭論起來。但不到一會兒又和好如初了。

莉波是位能幹的主婦。家裏一切瑣碎小事 。都 她一人包辦。瓊尼常對人說。『莉波的烹飪很好。墨西哥的食物和最著名的中國菜。她都會作。』瓊尼也很乖巧。他常悄悄的出去買許多她所 需要的 東西安慰她。

他倆喜歡出外作小旅行。更喜歡划着小船釣魚。

瓊尼不願意去跳舞。因爲他爲着漁電影須將長頭髮保留。他自己覺得頭髮長長的跳舞太不雅觀了。每日他大部分的時間是留在家裏。莉波却非常喜歡跳舞。有時瓊尼不願太違背莉波的意思。就勉 强的陪她去。但他自己決不跳。瓊尼最不高興的事就是遇見許多討厭的人圍着他喊。『把他關到籠子裏去。』每次他聽到這話都要大生氣。

他們收入很豐富。可是非常節儉。每月都要儲蓄點錢。每週瓊尼用四十元。莉波用二十五元。並且爲着怕多花錢。每星期只去一次夜總會。家裡也不用僕人。

瓊尼的衣服。都是由莉波來定大小。她量衣服的方法很有意思。每次給瓊尼作新衣服的時候。她先將瓊尼外衣拿來用她自已瘦小的手臂比量。然後定出尺寸來交給裁縫去作。她定的尺寸特別合適。裁縫都佩服她。她們預備再過幾年便不再演電影。一同到各地去遊歷了。

巴塞賴司彭種松樹

▲欲獲多青阻於法令

好萊塢影星巴塞賴司彭。爲點綴目家庭園起見。曾擬由英國運來昂貴的多青樹。移植園內。但因美國法律。規定農產植物的禁運條例。多青樹亦在禁止之例。所以賴司不得已。乃改種美國松樹。

幼兒康健 成人壯强

正在發育的小孩們或因種々由外及由內關係、甚易致以榮養及發育之障碍。

可怕的結核

查其重要原因、便能明知過缺於維他命生素機、而成腺病伏體內、至於質、且使那可怕的結核菌甚喜而來潛成年、體質益弱時、因此發生種々碍於性命之大病。故於幼時、不論有無急患症狀、有則爲袪病得健、無則爲更培康壯之目的宜服「哈利巴」

微量見偉効

「肝油」有効之事實、現人無所不知只因其油狀甚厭於人之口味、其腥臭及有些障碍腸胃之缺點、甚少耐久續服之人。然此「哈利巴」方能掃盡此種缺點且加普通肝油數百倍之濃厚維他命、製爲黃豆大之糖衣球、用法極便尤其小孩好服得糖粒一般、毫無害腸碍胃之虞、然効極爲神速。創造壯身健體而能防除結核等惡疫。

凡脆弱體質之小孩、服之準能癒爲康健。腺病質之大人小孩、服之可能防除結核等、補充榮養、加倍精力、僅用一粒乃至三—四粒確見驚異的靈驗。敢勸試用一番！

全國各地藥房均有出售 包裝 一〇〇粒 五〇〇粒

聖魚二粒肝油 哈利巴（ハリバ）

總批售處
東京市日本橋區本町二丁目 株式會社 田邊元三郎商店
大阪市東區道修町三丁目 株式會社 田邊五兵衛商店

衛生

臨症須知（三十四）（劉曜曦）

＝附・急性傳染病之早期診斷＝

病者每尚可繼續工作、約至發病後四、五、日、或七、八日熱升至三十九度、或四十度、至此病者乃不得已而臥床、於此初期時不無發汗者、脈搏與熱相較時、脈恒緩徐、此爲與他種急性傳染病鑑別上、最要之惡點顏貌爲無慾狀、並發生不眠、惡夢或不安等神經障碍症狀、至消化系統、除舌苔外復發生食慾不振、便秘皮膚乾燥等症狀、至第一病週末、乃發生薔薇疹、脾亦腫大、而感疼痛、肝亦每腫脹而銳敏、如壓迫迴盲部時、每於該部發生疼痛及雷鳴、就呼吸器論時、每時發生氣管枝炎、以冬季爲尤然、

診斷

如頭痛腰痛惡寒發熱徐脈腦症狀(即神經症狀)、脾腫、薔薇疹大便異常益之以白血球減少、蛋白尿、及尿中『紀阿週反應』其備時、其診斷殊亦易易

傷寒異常型

一、輕症傷寒
此種傷寒、其一切之症狀、均甚輕微、發熱祈不過四—五日、例不臥床、

二、遊逸性傷寒
初發病時、症狀微弱、但再發時、每現腸出血、

三、不全或頓挫性傷寒
發病後數日、忽而諸症減退

四、痙攣性傷寒
各種症狀、均驟即發起病後八—九日死亡、

五、出血性傷寒
此時鼻腔腸腎膀胱及皮膚等部、均出血、

六、瀰久性傷寒
經過甚爲緩長、約六—七週、体溫下降、病勢毫不恢復、終由衰弱而死、

七、小兒傷寒
與輕症傷寒相似、熱無定型、脈普通頻數、熱高時每發生神經病狀、

八、老人傷寒
熱型多爲低度之弛張熱、發現脾腫或薔薇疹者少、如腦神經症狀甚烈時、不易治療、

九、體質異常型傷寒、酒客或脂肪肥滿者、染此不良、

一〇、預防注射後傷寒
多取不定型之經過、

一一、其他、
如大腸性傷寒、傷寒性肺炎、傷寒性 肋膜炎、口炎性傷寒及肋膜傷寒等是、

類症鑑別

一、流行性感冒
此流行性感冒、初發時、其加答兒性症狀較强、頭痛、腰痛及四肢痛等亦强、皮膚及粘膜均不乾燥、無腦症狀、如傷寒與肺炎同時發生時、則殊難鑑別、

二、肺炎
肺炎時、每於口唇部發生『黑魯陪司』、並肺部復有其特有立局部症狀、至發病之狀態亦爲不同、多由戰慄、發熱而發生數脈及呼吸數增加、但肺炎傷寒合併者不易明辨、

三、敗血症
熱型不定、不易辨別、

四、粟粒結核、奔馬性結核
以其熱型不定鑑別甚爲困難、但注意者、結核時脈恒頻數、傷寒時其脈較熱恒緩徐、

五、發疹傷寒
於春季最易發生、此時熱之縱騰極速、脈頻數、腹部毫無任何症狀、脾腫及薔薇疹、於發病後第四日即可見之之疹大而帶紫紅色、除面部外全身均有、至第七病日、因薔薇疹出血之故、變爲紫藍色、並有小出血點之出現、

六、急性腦膜炎
與傷寒不易辨別、

七、腦炎
並腦炎之固有症狀可知、

八、熱帶瘧疾
依血液檢查之結果而斷、

九、蟲樣突起炎(俗稱盲腸炎者多此)
發熱及據脈、並有腸骨窩部壓痛等、一見頗與傷寒相似、但一細查其經過時、即明、

一〇、黃疸
黃疸於發病後、四至七日方現、於其前、此症亦有發熱、頭痛、徐脈及胃腸症狀等、

一一、腎盂炎、膀胱加答兒
左記二症、於小兒時亦易誤診、

一二、婦女生殖器疾病、及男女之中耳炎著膿症、淋巴腺腫、肉中毒、肋膜炎、心內膜炎、尿毒症及假傷寒等時、亦每有須與傷寒鑑別之時、

第二　類傷寒(或假傷寒)

此症分爲AB二型、除B型有時與發熱同時、發生嘔吐、下痢及胃腸症狀、與霍亂相血便、與赤痢易誤外、其牠則殆與傷寒相同、不過其一般症狀、較輕已耳、

第三　發疹傷寒

潛伏期
十至十四日、其短者有四日者、

前驅症狀
頭痛、眩暈、倦怠感、有時並腰部發生劇痛、

症狀
多於惡寒、戰慄之後、遂即發熱、病後一—二日、體溫即升至三十九度以上、脈搏頻細、與體溫相併行而增、頭腰及四肢之疼痛、均甚强烈、筋肉痛亦劇、此外復兼之以睡眠不安、顏面及粘膜潮紅、皮膚乾燥、食慾不振、口渴、咳嗽及脾腫等、脾腫多於發病後三—四日內發生之、於發病後四至六日間、即行發生其固有之發疹、此疹除顏面外、全身均可見之、疹作淡紅色、大小不一、大者如扁豆大小、小者如針頭、較一般之皮膚稍隆起、用指壓時、色即消褪、疹發後、遂三—四日、因毛細管出血之故、即變爲紫斑樣、用指壓迫、色不消褪、此症重時、每因意識溷濁之故、遂入於嗜眠狀態、同時發生譫語或狂暴、此症中其經過異常者、有不全發疹傷寒、輕症發疹傷寒、及劇症發疹傷寒之別、

類症鑑別
與傷寒、麻疹、假性傷寒、症瘡(天花)、旋毛蟲病及流行性腦脊髓膜炎等、有鑑別之要、

第四　霍亂

潛伏期約二至五日、

病狀
霍亂菌入體內後、即急遽增殖而發生中毒症狀尤其泄痢胃時、無疼痛及裏急後重二症狀、其糞便初尚有色、終則無色、而與淘米水相似、病者於一—二次泄痢後、即感到極端疲勞、眩暈、心悸、耳鳴、頭痛及吃逆等症狀、嘔吐尤甚、其嘔吐並不十分苦痛、吐物久之亦即變爲掏米汁樣、此時口渴頗甚、口唇及爪甲亦均變爲青紫色、病者甚爲不安、皮膚蒼白厥冷、消失其彈力性、至顏貌顴骨與鼻樑均突出、眼球深陷角膜亦乾燥溷濁、而成爲所謂霍亂顏貌者、脈則細小頻數、尿量減少但意識則殊明瞭、右者乃就一般而言、依其症狀之輕重、又可分爲次記四種

一、霍亂下痢
初時腹部雷鳴、俟濁氣排出後即泄出膽汁樣水樣便、一日數次、約繼續至數日而止、於此時期內、除泄痢外、復發生口渴、食慾不振、噯氣頭痛、下腹部疼痛及舌部厚苔等症、如不加劇、數日可愈、有時於泄痢後、發生重症霍亂症狀、如發熱及腓腸筋疼痛等是、

二、輕症霍亂
以倦怠、食慾不振、噯氣等爲前驅、繼而發生泄痢、泄痢初亦爲膽汁樣、水樣、腸即轉爲掏米汁樣、同時發生頻繁之嘔吐、吐物亦爲膽汁水樣、且有惡臭、此外復發生體溫上升、脈搏頻數、四肢厥冷、尿量減少、腓腸筋疼痛等症狀、於一—二週內、治痊或移爲重症霍亂、

談血尿（醫學博士 田村一）

緒言

血尿與膿尿同爲泌尿器疾患之重要疾狀、是以關於血尿之事、至今已有種種論述、無復縷述之餘地、然此概屬泌尿器科方面之事、一般對於血尿之關心似未充分徹底之概、最近Blenninghaus氏會喚曰凡血尿患者來乞吾儕專門的檢查時、已失時機者多、此未必皆患者之罪爲主治醫認識缺如所致者多也德國猶且如斯、於日本之此問題、亦令人痛感須更十分討論以增一般之關心也、

元來重篤泌尿器疾患之經過中、可謂概有血尿、其發現之多、可以想見、然爾餘症狀既明白、診斷亦確定時、則血尿之意義未必重要也、反之血尿爲唯一無二之症狀、或他於症尚未確然時、則其意義重大也於是此擬述所遇症例以血尿爲主症狀時、當如何順序 診斷之、若單以血尿爲單純一症狀而專心治療之、一癒便以爲能者、宜戒之也必須十分研究其出血部位在何處、原因爲何、據此而治療之爲要緊、夫治療血尿之事、固屬重要、然早期發見原疾患及其根治療法尤要緊也、

血尿之鑑別

血尿之定義、乃尿中混血液一句可盡、其量少者、全不帶血色、但示微溷濁而已、故檢鏡而後知之、是謂之顯微鏡的血尿、然其量若稍多、則顯然示血色、一見便知爲血尿、是謂之肉眼的血尿、此際亦以出血之新舊而有鮮紅色以至暗黑色種種、

是故可未以尿之色澤或溷濁而便速斷爲血尿也、尤其是往往有血液以外之原因而示血尿然之色澤者、故切須警戒之、

(1)尿酸鹽尿雖有生沈澱如煉瓦色之事、若加熱則消失、

(2)藥劑所致者 服後之尿者爲鹹性、則示鮮紅色、

如服Vesonol Sulfonal Antdyin等則尿有變色暗赤之事因大黃Sonal而示赤色者有之、或因Acidum Sonfosil而帶血色等又如服 Urae Ilje 藥前則尿變暗黑色、令人疑爲陳舊出血者有之、此乃蓄積之尿變鹹性時所常遇者也、

(3)食餌所致者 多食西瓜莓、桑實等時、則尿變赤色卽罕有幼兒因孤色罩筆致尿變色者有之、

此等之外、或因膽汁色素而變褐赤色、或因尿濃厚而示赤褐色、故患者雖訴曾出血尿、果爲眞正血尿與否、可疑者多、在婦人則血尿與陰部出血相混淆者有之、即誤信月經以外之出血爲血尿者有之、反之、於更年期之血尿以爲陰部出血者亦有之、是故婦人之檢尿、必須導尿檢查之、不獨血尿時已也、

[illegible](血色素)尿亦須注意、此際雖帶血色、其尿透明、雖用遠心沈澱之、亦不生沈渣、得以容易鑑別之、總之、欲斷定血尿、須檢鏡確認赤血球、未可但以色澤而速斷之也、

出血部位之診斷

既明白爲血尿、其次須解決其出血部位、欲知出血部位、宜斟酌血尿之發現狀態及隨伴症狀、

(1)發現狀態可先照Thompson氏二杯檢尿法、採尿依序分置第一杯與第二杯、此際使患者自細觀出血之狀態、可以知其爲初期血尿、或終末血尿或全血尿、若爲初期血尿、則大體可料出血爲尿道、若爲終末血尿、可料爲後部尿道、膀胱頸部疾患、若爲全血尿、則出血處當在膀胱或其以上部之腎臟也、

(2)隨伴症狀 宜迴血尿發現以前而十分研索之爲要、有排尿痛、排尿障碍者、可疑尿道、膀胱頸部、尿道疾患、如有膀胱疾狀卽排尿頻數、尿意促迫等、可料膀胱疾患、帶疝痛或嘔吐者、爲腎出血也、然全無症狀而且全血尿者、第一可料腎出血、一膀胱以下之尿路有腫瘍時、尤其是有乳嘴腫時示無症狀血尿者有之、故須考慮之、關於此問題須要注意者Blutandonale Blase爲即腎或膀胱大出血時血液凝在膀胱內、不但其凝血不能自尿道排出、甚至妨碍排尿、此際與出血部位無關係而示顯著之膀胱症狀、膀胱如腫瘤膨隆在恥骨縫合之上尿意極促迫、患者爲此非常苦惱、一插入消息子、雖即容易到達膀胱、而不見排尿、試注入洗滌液、雖易入而尿不出、徒增患者之苦痛耳、此際之先決問題爲除去膀胱內凝血、可插入有窗如碎石術所用者之金屬消息子、以其先端充分攪拌內容而細碎之、然後以Janet氏膀胱洗滌器樣者强吸引之、如是猶難以吸出凝血時、須用手術用膀胱鏡先細碎其凝血、若知出血部位在膀胱可施膀胱高位截開術、爲除去凝血及止血皆簡單也、此乃由出血起凝血致示顯然之膀胱症狀者也、在部位診斷上、意義無多、 又於腎 出血時、因凝血閉塞輸尿管而起疝痛或嘔吐等者有之、此際雖原因爲凝血、於部位診斷上之價值非小、唯據此症狀或凝爲結石輸尿管之屈曲等故須鑑別之

以上所述血尿之發現狀態及隨伴症狀、於部位診斷上每常要緊、或謂血尿之色及凝血亦可爲部位診斷上之參考、然血尿之色未必明示部位也、不過示出血之新舊而已耳、設使排尿末期之色尤特鮮紅者、是而透明、是爲腎出血、此時一人有之、亦非特色也 反之、雖再三洗滌、亦不易透明者、料

(4)特殊檢查 欲明確決定出血部位、須要膀胱鏡檢查、X線檢查、輸血管消息子檢查等、據此等、檢查不但不可明其部位、又得明確其原因之原疾患、故每遇血尿時、須先檢查泌尿器科學的爲要、殊如血尿不易止時或再發時尤須必要欲托此泌尿器科的檢查於專門醫時、宜勿失時期爲要、即須於血尿未消失之間檢之、若血尿既歇之後、則檢查價值大減、蓋膀胱、變化無甚時果出血自腎臟、抑自腎臟、既不明白、縱出自腎臟、左右孰是等、全然不明白故也、

血尿之原因

血尿可前述之部位診斷以判別其爲尿道性血尿、或膀胱性血尿、或腎性血尿、其次如於局所精細檢討之、欲把握其原因決非至難也、得自血尿之一症狀而逆診斷其原疾患、爲檢討便宜上、且舉局所的爲原因之疾患如下、

(1)尿道性血尿 其前部尿道者、初期血尿、出自後部尿道者、概爲終末血尿、自前部尿道之出血劇甚時、以其爲血尿、寧爲尿道出血、與排尿無關係而見尿道口出血、自後部尿道之出血劇甚時、血液亦逆流於膀胱而示全血尿者有之、原因則爲外傷、急性淋菌性尿道炎、尿道內下疳、尿道結石、尿道腫瘍、結核性潰瘍等、據既往歷、隨伴症狀及尿所見等得容易診斷之、

(2)膀胱性血尿 膀胱頸部有炎症或腫瘍時、則成終末血尿、其餘則示全血尿、炎症性疾患者、膀胱症狀概顯然、會亦各有所見、寧顯示膿尿、且屬一過性、其起高度膿尿者稀也、然血尿如久續、則須考慮膀胱炎、大腸菌性膀胱炎、粘膜白斑等、此等同時有顯然之膀胱症狀、膀胱結核之尿有特殊所見、即若白色之溷濁(血尿欲時所見)、蛋白陽性、酸性、多核白血球多數、尋常染色Methylenblau時殆無、菌若施結核菌染色法、則七%以上示陽性、故容易診斷也、若夫大腸菌性膀胱炎及粘膜白斑、則多於婦人、經過慢性、前者據尿所見得診斷之、後者以膀胱鏡檢查得診斷之、雖非直接有關係於血尿、若診斷爲膀胱炎而且經過遲遲時、每常痛感必須膀胱鏡檢查之要、故附一言於此、有小兒出血性頻尿症者、在日本雖有種種論議、歐美則尚無記載、此乃多於男兒、主症候爲血尿與頻尿、膿球與菌殆無可證明、症狀雖頗劇、若守安靜醫治、凡二星期可輕快、

攝護腺肥大症而示顯然血尿者有之、此概起於導尿之後、膀胱頸部有豪膨隆腺腫之粘膜此粘膜富於血管而且鬱血、於導尿時易損傷故也、攝護腺肥大症而自然現出血尿者稀若自然出血尿寧可疑爲攝護腺癌云、因異物或結石所致之血尿、於安靜時則減退、運動時則顯然、是其特色、晚間血尿比朝晨尤劇、又有排尿中絕等之指定症候、如纏綿稍久、則併發膀胱炎、被其症狀所蔽、故須待膀胱鏡檢查、X線檢查始得診斷者多、（未完）

洪丞敍俠圖

第三回 ……三四七……（張青山）

白蓮教匪奸狡刁頑肆兇殘自作還自受
武當俠劍忠誠智勇逞神威衛國復衛民

勿論什麼樣兒的槍弩砲火。皆不能傷害分毫。務須誠心相信。方能靈驗。倘若信心不堅。必喪敵人之手。叫他們凛遵勿違。實力奉行。切勿玩忽。免遭天譴。軍政司遵令去了。此時紅蓮教主。將應用的物件。開了單子派人去如數預備。然後兒俗親身。至中軍寨後。指撥衆壇。不到定更的時候。已然報竣。這個土壇。高一丈二按十二地支。方圓十丈。按十天干。上竪週天列宿的旗幡。壇前擺設着三十六口大缸。按三十六天罡。七十二個瓦罐。按七十二地煞。五色的紙幡。各按方位。隨風飄擺。壇上擺設九張桌案。就算是七星北斗。上面供着三牲福禮。在南面上。設一張桌案。上擺五供。與五穀雜糧。香菜根。新筆。白芨。硃砂莫邊毛紙。高香等物桌案旁邊。綑着兩隻活公雞。諸所設備已齊。紅蓮教主仗劍登壇。欒尙脫烈等全在壇下看着。中琪傳令將衆軍調至各守汛地。等候領受水符。離着近的。可能看見離着遠的不用說是看。連一點動靜也聽不着哇。這八路兵實數也在六七千之衆各佔一個方位。整成一個八卦形。兒每人拏着一個小檳榔瓢兒。中琪心中暗笑。這才叫大寃機小子呢。再往壇上看。見紅蓮教主。殺雞揍血。用白芨硏硃砂。用筆蘸着畫符。整畫一百零八道符。然後在壇上仗劍叠決。繞走那七張桌子。又跪倒叩頭。大概那就算是踏罡步斗。參拜七星啦。最後由壇上拏着畫得了的符。來至下面。又啣着這些口缸罐。叩了六個頭。口中念念有詞。用寶劍挑符一道。用火點着。符燒化成灰落在缸中。在用劍一攪合。念一聲彌陀佛。這一缸符水算是成功。如是者所有的缸罐。全是照樣辦理。完畢之後。放下寶劍。過來見中琪說道。啓稟大帥得知。符水功成圓滿。請大帥發令。叫衆士卒按次序領受符水可也。中琪連連點頭。當即令下。先令第一撥近前領受。並傳諭該管每人只許喝一口。不准紊亂了次序。倘敢違背立斬不貸。這道令傳下。那個敢不手規矩。各百長各領着該管的這一百人。魚貫而行。用檳榔瓢兒取水。喝一口就走。就是這個樣子。天交二更已後 八路賊兵才把符水飮完。一個個全把胆子壯起來啦。都以爲着這回喝了符水什麼也不怕啦。打仗的時候。只行我們殺敵人。槍弩砲火傷我們不了。這夠多麼好哇。其中可也有不信服的就有怕遭天譴。不敢不信的。只可聽之而已。惡道欒尙等隨着中琪入中軍升帥帳。此時中琪心中。倒是很高興。伸手提令。叫道飛魚浦莊主歷天壽。率第一撥大隊。埋伏在官軍營寨之左。見官軍營中火起大亂。率兵進取敵人的左翼。直搗中軍會齊。又叫烈焰山教主丁丙融率第二撥軍馬。給么教主打接應。又叫大寨主脫烈率第三路的軍馬。埋伏在明營之右。與左翼上。相呼應取一致的行 動。脫列遵 令退下。又叫鎮海右軍大帥鄔錦彪。領第四路軍。給脫大寨主打接應。衆寇俱皆遵令去了。中琪令箭高舉。叫道沿海山莊霍教主。領第五撥大兵。繞道取登州西門。等着大明營火起。你們就率隊攻城。又叫金沙雲霧島熊教主。領第六撥軍馬。繞道取登州東門。與霍教主呼應。同時發動。二寇遵令退下。中琪向寵鎭嶼帶笑開言說是請你老人家多累。這老賊連忙站身至帥案前。抱拳說道老朽願聽號令。中琪笑着說好吧。就請你老人家率七八兩路大軍。給霍教主 熊教主兩路打接應。相機進行。務必取下登州才好。老賊口稱遵令。轉身出大帳去了。中琪又提起一支令箭。叫劉公島四大金剛。八大怪。十二位教主。設法入登州城內埋伏等候城外明營之中火起。請諸公在城內。分頭各自放起一把火來。抵擋官將。砸牢獄。放囚犯入衙署殺官 吏這幾件事。請四位高僧分頭辦理。八怪弟兄担任幵殺。護城的官軍斬關落鎖。接應攻城的軍馬入登州。十二寇遵令去了。中琪向惡道欒尙笑道。請總教主率領沒有任務的衆位教主。保守底營。兼顧水軍。並爲各路總接應。欒尙點頭道謹遵帥令。只見中琪。抱拳帶笑。口尊列位爹主。有願意隨我入明營者。請當場答話。這個事可是險的很。我不好指派。請諸位量力而行吧。這幾句話說完首先答言的是鎖海佛紅蓮教主覺空。與護法二伽藍覺幻覺化。一齊說道我們去。又有小紅孩欒天蕩。

CONSULT WITH YOUR DOCTOR

柳屯補藥　請問醫生

專治肺癆　滋補聖藥

爲病魔和虛弱所苦的各位！

當你因爲虛弱和病魔而受着痛苦的時候。假如有一種强壯劑（補藥）能够祛除病苦恢復健康。使得你享受人生的幸福。這種藥必定是你所渴望而不已的。

但是世上自稱强壯劑的太多了。究竟那一種是眞正有效的强壯劑，不但病者自身無法辯別。稍一不愼。反而有因藥害身的危險。

敝行向來爲增進民衆的衛生。專從世界各國。廣求各種眞實藥品。供給東洋的醫療界已有悠久的歷史。現在又從美國直接輸入。一種强壯劑叫做柳屯補藥（本名NEOTONE）對於久病身衰。以及一般虛弱的人。具有確實不疑的效果對於人體的健康。有一種再建設的能效。

病苦虛弱的各位!!!請你試一試看!!!

如果你對此藥的效果有所懷疑。請你先去探問高尙的醫生。他根據醫藥上科學的研究和長久的經驗。可以告訴你此藥適症不適症。可以給你公平的判斷關於此藥的眞價。

總批發處　歐美藥品貿易商　股份公司　柳韓洋行

大連・上海・台北・京城・

大連分行…………大連市駿河町一九

（寄即索函及圖解以書容內細詳售出有均房藥大各國全藥補屯柳）

選用萬年筆好機會

實物同樣

特選高級萬年筆大宗犧牲十四開耐酸金筆記兩種二萬支

贈送全滿（各校學生及公務員）軍警商工各界

斷言　品質能保險計信以良品表示用大爲暢銷全滿五年

A號男用女同用支祇收運稅費壹元外但要原價三元萬年筆一埠函索加郵費一角　壹元一角郵滙

再贈送　特大形辦公用墨水容量增加數倍書數千萬言不乏手力一支原價五元五角祇收運稅費一圓八外埠函索加郵費一角

特典(二)如一次購入十支或介紹十人以上即贈送本牌一支(即買十支送一支)

安東市官電街三號鴨江春後　國際洋行萬年筆部

舒肝健胃丸

平肝順氣　開胃健脾　因氣因食　各症良藥

此藥專治、男婦肝鬱氣滯、胃不消化飲食停滯、時常打隔、嘔吐酸水、胃腸脹痛、兩脇攻痛、及日久心口疼痛、噎膈轉食、心腹病癥、塊癥痞積 氣逆攻痛單雙鼓症、因氣胖腫、食積、寒積、虫積、 氣積及茶寒酒寒心腹各症、服之確甚功効、舒肝順氣、開胃健脾、開鬱化滯、散積消聚、平肝瀉滯、散瘀除瘕强健胃納、潤腸通便、消除煩悶、舒暢氣血治通暢百脈、凡係因氣因食所患肝胃各症、無論老幼服之眞、胃病的良藥也、

○每袋定價國幣一元半打五元函購不索郵費

各埠均有經售不知直購可也

總發行奉天鐘樓北　關東大藥房

本堂發賣　補腎健腦　黑色大補丸（函索序圖說明付郵票四分即寄）

婦科專藥　調經活絡丸

補腎丸調經丸函索說明付郵四分即寄

痔瘡藥　立宗

化痔土龍散　化痔膏

三多堂啟

化痣散專治

雀斑

此藥專治雀斑汗斑風火疙疸酒刺薄皮癬面皮黑黃等症凡有患以上各症者速購此藥擦抹一袋即愈有改換艷容之功每袋國幣一元△外埠函購不加郵費

奉天小南關老爺廟前光明里十號　鶴春堂謹啓

虎骨花蛇藥酒

頭痛藥　專治偏正頭痛各神經痛及暈眩更能消除鴉片癮者體內之積毒每袋三角每打三元函購每次郵費壹角

虎骨熊油膏　專治腰腿四肢疼痛胃腹寒積痞塊腎寒宮冷經痛帶下等症每張壹元小張六角函購每次另加郵費壹角

購足兩瓶

老福順堂　奉天大南關西大什字街　電話 四・三八七〇號

經濟與產業

關于鐵之急生產 (二)

昭和製鋼所社長小日山直登氏講演

(由三十日報朝刊第二面爲接續)

鐵之不足理由果何在乎、試想建築界之趨勢、從來以泥土或木造設立之家屋、今則改用鐵筋洋屋、更觀日本主要建築物之鐵材使用狀態、東京市丸ビル之鐵材使用量、從來爲二萬噸、震災後增至四千噸、共需二萬四千噸之多、又東京驛之四萬噸、海上ビル之二萬噸等、均爲其主要之需材藉此即可推知鐵材需要之旺盛、現下鐵骨建築之鐵材使用量、每一坪爲二噸乃至二噸半、不但建築、鐵道方面之軌條百磅者又一哩敷設上之所要鐵量、附百七十噸、日本內地之路軌、百噸乃至百十噸、其他機關車等鐵道關係之消費量、亦爲多量昭和製鋼所、現在任路軌之製作、然無需要量、至於船舶關係、商船之四〇%、則一萬噸船達四千噸、軍艦之一萬噸船約二分之一、爲五成乃至六成其他武器、兵器、海軍之擴張等、對吾人之日常生活有關聯者甚多、隨伴文明之進展、鐵之使用量、愈呈增大、

又考察戰爭之場合、日俄戰當時、奉天戰之鐵使用量、日軍砲一門之發射率爲八百二十發、俄軍爲二百發、奉天會戰之日軍總發射彈、達三十三萬發之多、日俄戰時中之總發彈量爲一千萬發、歐洲大戰當時法蘭西軍四個團最激烈之攻擊達三千萬發、當時之火砲爲一萬五千門、每一日由一百五十門大砲發射砲彈、

考察現下華北皇軍之事情、鐵需要之必要、爲頗明瞭、其他鐵之需要、伴隨文明之進步亦增加多量之需要、故鐵之產業資源的開拓、依自給自足、爲本國產業非常時國家之鐵國策、頗堪重視且爲必然之事態

更就經濟道及社會道陳述鐵之必要理由、又勞働方面與鐵之關係如何、

大概一噸鐵之製造、需要之勞力爲十人、今由外國輸入八十萬噸鐵之場合、關于鐵與勞力之關係、加以考察、則輸入辦、於同時本國勞働者爲勞力休止、係頗重大之事也、

今輸入鐵八十萬噸、期日本內生產之場合、所要勞力、人員達至八百萬人、一年間之使用人員達二十五萬人、觀依各戶計算、人口數一年達百萬人對該人員、爲食由製鐵事業之勞働而波及之關係、頗爲重大創鐵之自給自足者、吾人負担之勞工資、對外國勞働者、爲支辦耶或亦對本國勞働者之給食爲必要耶、此則爲吾人須要注意者也、

撫順工業之新轉回 (2)

撫順炭礦長　久保孚氏講演

▲第二火力電氣

撫順現下之電氣施設、發電施設二十八萬啓羅、最大發電可能力達廿三萬啓羅、於火力電氣爲東洋第二、第一係日本尼ケ崎之東邦並富士紡之水力電氣工場、發電施設三十五萬啓羅發電可能量達二十五萬啓羅、查撫順之電力者、爲火力發電、以係撫順煤之利用化、然今日於種種需要之際、該辦法、非有利、幸現在建設中之鴨綠江水力事業有於完成之時代、電力之不足亦無憂、茲撫順炭礦、向新使命、爲發展、則暫電力方面之增加爲停止、以現有施設之程度、不爲增大化

▲第三油母頁岩燃料

撫順煤中煤油之生產、爲油母頁岩工業、則利用褐色之油母、抽出デーゼル油良質部有六%之含油、依電氣分折得八%之油、實爲滿洲之二大發明之一、係撫順科學之重要發明、現在內燃機關之進化動向重油機關呈發達、自動車亦有同一傾向、特貨物自動車等重油之需要爲增加之一方、於此時、撫順工業、擴充該施設、來年三十萬噸增產爲可能、更研究中者有煤液化事業、

查煤之燃燒者、因炭素水素之合成化、而炭素水素之發達者有左列之關係、

重油
パラフィン
褐青
瀝青
無煙煤
(OC)石墨
金剛石
(H)メタン
アセチリン
ブペン
ガソリン

則謀炭素之液化、而煤液化之方法技術實際上頗爲至難、使用特殊鋼

而謀合成非容易之業務也而營利化之問題現爲研究中、

▲訂正　昨紙本欄記事中久保孚氏講演之第二『撫順工業之新轉回』中第三段第一行『英國之二千五百萬噸』爲『二億五千萬之誤記』又第一段三十一行日北海煤七百噸爲七百萬噸、

日滿華貨物通關辦理規則要綱

鐵道總局　貨物通關　辦理規則、大要如左、

△運輸機關所行之通關手續代辦範圍

一、日本輸出入手續

甲、稅關所在驛開到貨物、集貨或配達者、

乙、非稅關所在驛開到貨物

丙、朝鮮內稅關所在驛着小包裏、

丁、內地、朝鮮、台灣發(朝鮮經由)小包裏

二、滿洲輸出入手續、

甲、滿洲發小包裏及貨物、但自安東、圖們、龍井各驛發向朝鮮方面、限於集貨者、

乙、抵滿洲小包裏及貨物、但限於安東、奉天、新京、八區、圖們、龍井各驛配達者

三、中國輸出入手續

甲、中國發小包裏及貨物、但山海關驛及古北口驛發、限於集貨物、

乙、中國着小包裏及貨物、但山海關驛及古北口驛着、限於配達貨物、

△辦代書及購辦貨物明細書之提出、

從來辦貨書及包裏明細書缺欠不備、致通關遲滯甚多、鑑此事例、新定貨物購貨明細書提出辦貨書及購辦貨物明細書、以資通關迅速化、

△通關手續上特殊辦理

將通關上必須特殊辦理時之申告事項明示於細則規定中、以便於辦理、

△輸出入禁制、制限及取締品

明示揭題該當品目及關係事項於細則別記中、以便於一般人鑑於從來此等通關事故甚多、當其託送時、豫先得關係機關之許可、使許出許可書

△由於缺欠、未備對於辦貨書及購辦貨物明細書以及輸出入禁制、制限及取締品之許可証及未備申告其他通關特殊辦理事項等而生之一切不利益、應歸貨主負責、

△通關手續費

關於日本稅關手續關係、小包裏每一公爲爲一角五分、貨物每一公里爲四角、一律由連帶運輸機關收受故在日滿間、合算收受從來之對於滿洲稅關手續之手續費、且其收受方法發貨時由發貨人與運費同時繳納、收貨時則由受貨人繳納

△擔保貨物

基於關稅法稅關所要求之擔保物發貨人或收貨人均可、通關擔當驛與擔保提供驛能在滿鐵內處理時得對擔保提供驛提供金錢、其他場合使送交通關擔當驛、

滿業資金之大綱

五個年間廿億圓

【新京】滿業資本圖今次在來、該社迨康德八年度之資金東京爲結成、同社之日本資金計畫、飛行機及自動車關係爲調達之根幹呈確立、鮎川總裁別個豫想約二十億圓、其使途之所謂資導入爲別問題、滿業滿洲國十億圓、日本五億圓外之資金計畫、豫想顧、調之將國之資材購[illegible]億圓、更該使途親子會社別、依昭和製鋼之第五次以降增計畫所要資金十二億圓、爲第一以下如左、

昭和製鋼　十二億圓
滿炭　四億圓
滿洲鑛山、東邊道開發、輕金屬合鋁工業　四億間爲三等分

又關于外國之資材購入、近來有改訂滿德貿易協定之締結滿業關于飛行機及自動車工業美國之布蘭特輸移入爲主體、其他一般的建設資材相當量、由德國購入、故對改訂滿獨貿易協定有多大之期待、依其銀團結成、日本資金市單之、確立及因該貿易協定之締結、五年計畫之建設進行之條件、茲是完備矣、

滿鮮貨物聯運費設定

以滿洲事變爲契機、鮮滿間諸情勢之加速度的緊密化、有必然的經濟活動之根幹的機能而期鐵道運輸合理的簡易化之必要、鐵道總局爲對應此種情勢、由去年十一月制定日滿連帶小額貨物辦理直通運費、此決更設定滿鮮連帶車貨物辦理直通運費、規定自十月一日實施、已於一日由鐵道總局正式發表、本運費之主眼、爲由鐵道運費之簡易化並低減而寄與鮮滿貿易之助成、其內容大體如左、

一、設定範圍及設定方式

使費率設定之實質的効果可及的擴大、且爲由費率作成上之誤美避免影響、費率則依對驛品目定之形式而定、又品目由運費改正而增負担、認爲此有調整之必要、及對在滿民衆之生活必需品中得倸朝鮮之供給等、於審議之上已選定如左九品目、

鹽魚、乾魚絹織物、蘋菓、柑橘、洗濯肥皂、陶器、野菜石綿瓦、折扣率査定中、

本直通運費依改正纖足費率規定六分乃至三成之折扣、

三、運費計算最低噸數運貨計算最低噸數、亦依鮮鐵、滿鐵間之何種低品而定之、

四、直通運費率(略)

招募汽車學生

○敝學校爲鑒於目下汽車運轉手人才之缺乏、與社會之需要、乃廣行募集練習學生、如願入學者、請即來校報名、甚爲容易、得獲免試之優遇、學成就職、機會不再、時日無多、請速爲要、

本校內容
一、滿人學生在學者三百餘名
一、實習車輛二十餘輛
一、一切實物模型設備完全
一、第一第二實習場廣大、
一、教室、宿舍之設備完善
一、教授滿人專任
一、使用之教科書爲滿文

內容完全　教授責任

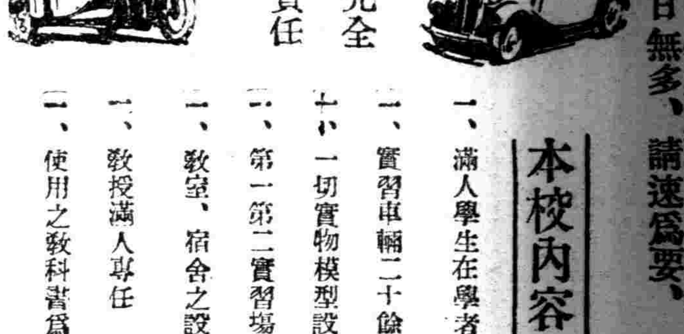

○本校滿人畢業生就職於奉天交通公司者已超過百餘名
○創業以來之畢業者數達千餘均活躍於滿洲各地
○附設修理養成部、工作機器精密測器、特殊工具等設備、投資萬餘元故稱完善

歡迎參觀

國際自動車協會　滿洲指定學校
東亞自動車學院
奉天商埠地三經路八緯路　電話二一二四七九番
奉贈說明書(附郵票三分即寄)

博愛醫院
院長・医学博士　孟天成
副院長　医師　日沖飛那
產院新設　電話③一一六六六 ③二二六六六 ③三三六六六
大連　市小崗子濟宏街
本院電話 (三)二一六六六 (三)二二六六六 (三)三三六六六
外科(內臟　肛門　整形)
內科小兒科　眼科　齒科　花柳
皮膚耳鼻咽喉科　X光線科
新館(本院西隣)電話(三)二八〇五 (三)四六六六
產科婦人科主任 女醫師 日沖飛那
女醫師 中村二字
女醫師 稻垣雅子
產婆 樋口佐和 坂元カヤノ 德山ノシ 沼本泰子 片岡シツ子 大久保カメノ
分院 市內奧町 電話(3)八五

奉天　潤記　中街
專門帽店
大宗長短細絨禮帽
各種流行細毡帽
其他諸帽
應有俱全定價從廉
內設批發部
全店例齊
電話(四)二三四七

自行車　推債車　各種零件　批發零售　堅固價廉
新興商業公司
營業部　奉天三經路永和里一號　電話(二)四三七八

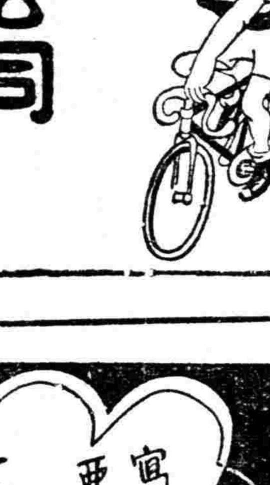

寫眞銅版　亞鉛凸版
三友製版所
奉天加茂町十一番地　電話(二)四五八四番

皮膚病科・花柳病科
肛門病科・外科一般
レントゲン科
(入院應需)
長井医院
奉天琴平町八番地
院長 医学博士 長井清一郎
電話(3)長二九九二番 六〇四五

由十月一日起至五日止(於六樓觀覽場)開催
喜多泰石畫伯
日本畫展覽會
特撰毛皮陳列出賣會(二樓)
諸位之百貨店
七福屋

都來吃啊！
都來吃森永牛奶糖啊！
若吃森永牛奶糖、不僅精神愉快、而能感致王道樂土的滋味來都來吃啊！
都來吃森永牛奶糖啊

森永牛奶糖

雙層化積膏
萬靈虎骨酒
特製　至寶　三腎丸

筋骨疼痛　四肢麻木　腰腿背痛　風寒濕痺
胃脘腹痛　五積六聚　多年痞塊　腎寒疝氣
婦女血積　經血不調　經閉白帶　每份壹圓
手足拘攣　筋骨麻木　中風中寒　痿痺癱瘓
半身不遂　腰腿背痛　心腹疼痛　腎寒疝氣
陽痿囊縮　婦女血寒　子宮寒冷　每瓶貳圓
精關不固　夢遺自遺　陽痿早洩　房勞過度
腎虧腰痛　精神萎弱　精乏髓空　氣力短促
神經衰弱　淋濁疝氣　下元虛冷　每盒參圓

外埠函購郵費不加惟虎骨酒至少須三瓶方能寄再信內裝欵【匯票】務祈掛號
總發行　奉天市鐘樓南路西　德潤堂藥局

頭痛治療藥
舒服靈
ソボリン
武田

盛京時報

晨刊

晚晨刊共三大張半

論說

實行宣德達情工作（葉）

政府集合人民實力以構成。人民依賴政府統治以安定。譬諸人身。政府其首腦也。人民其五官四肢百骸也。五官四肢百骸之一切動作。均須遵照首腦之命令以行。然後首腦之命令始能盡量發揮其功效。而終收功於全身之健康發育焉。顧我新興國家。建國甫經七載。庶政昌明。民生安定。文治武備。莫不駸駸然幾與世界先進列强並駕齊驅。至其所以能發展成長如是神速者。雖由於友邦日本提携厚援之力。而政府統治人民之得法。人民拱衛政府之有功。實有足多者。質言之。即上德得以下宣。下情得以上達。所謂實行宣德達情工作者是也。

協和會爲我新興國家介乎政府與人民間之特殊機關。雖無議會實權。而有議會地位。雖無行政機能。而有建白資格。尤其是能代政府對人民宣化指導。使人民咸能徹底瞭解王道建國精神及滿日不可分眞義而發揮民族協和之實。更能代人民向政府貢獻意見。使政府得以洞悉民瘼所在興利除弊以完成眞正之王道樂土。維繫於政府與人民兩者之間。俾上下結成一致。以宣以達。翕然融洽。而生相得相須之效。職是之故。會務逐年發展。各地各界分會次第結成。體制完固。陣容整備。更自本年度起。展開新協和運動。在春間曾樹立確定協和理論。積極暢達民意。徹底地方工作。實行對處非常時諸工作。强化指導青年。由文化運動實踐協和眞義等六大具體實施方針。業經次第實現。最近更在京召集各地方代表三百餘人。以『一德一心完成大業』及『羣策羣力克服時艱』爲目標。盛大開催康德五年度全國聯合協議會。從事協議宣德達情諸工作而期於要望政府之實行。自上月廿六日開幕後。原定會期五日間。嗣因提案繁多議事愼綏關係。更決定延展三日。連日在議場中。各代表雄辯滔滔。胥爲國利民福而建白研討。熱烈緊張。得未曾有。當玆非常時下國際情勢益趨重大之際。殊値得吾民重視及感激焉。

當大會開幕之初。蒙
皇帝陛下欽派勅使。頒賜　聖諭。諄諄以『舉國上下强忍奮勵協和奉公克盡職責以擧宣德達情之實』告諭各代表。而各代表恭體　宸慮。奮發忠誠。故有連日熱烈之論辯。所提議討論者。如各項宣言及關於農村。産業。教育。民生。宗教。諸問題。均着眼於拳拳大端。抉其癥結。暢發民隱。尤以關於集團部落案。小農戶集家建設費補助案。取締不法攤派案。改正棉花統制法案等。敢言直諫。實大聲宏。引起全國人民之視聽。莫不期望其收得實效。兼之自國務院總務廳以下各部局均於席上發表施政方針。宣導德意。丕煥新猷。更足激動人民愛國歡忭之情也。

默察際此非常時下一般人民所最感覺苦惱者。厥爲物價昂騰致使生活程度逐漸提高一事。雖邇來當局對於平抑市價。補助資物。及研究代用品等。積極實行。然仍慮有未能普遍者。關於此點。甚望大會諸代表集思廣益。建議良策。以供當局之採擇。幸何如之。

今大會會期。僅餘兩日矣。提出議案亦討論解決過半矣。然宣德達情工作。決不能如是而已。其所最關重要之一點。即在實行二字。協和會雖非實行機關。因其適居於與政府對等地位。大可協助政府。慫促政府。務期破除萬難。以臻實行之域。則此後一年一度舉行全聯協議會。政府與人民之協和融洽程度亦將一年比一年緊密深刻。政善民安。國力充實。王道樂土。共在玆乎。

天皇陛下拍發 對佛將軍祝電

【東京一日電】天皇陛下、言紀念日、對於該國執政佛蘭因一日與西班牙國執政就職宣哥將軍、拍發御祝電、

武漢陷落在即

國府決定食糧對策 亦可見其最後掙扎

【瑞昌一日電】敵背富水布陣於陽新南方、經日軍江南進擊部隊猛攻後、已頻危殆、該陣地爲華軍防衛武漢之第二線、利用地勢天險、構堅陣凡十餘里、敵曾自誇爲絕對不敗者、更集結大軍卅師、以重砲、山砲、迫擊砲等各種武器總動員抗日軍、然一日晨、藤岡部隊將兵、已攻陷和現、繼續於泥濘中進擊、濁如泥漿之富水、既在眼下、士氣因之一振、精神愈旺、蔣政權下之中國各地、因驅無辜人民抗戰之影響、農産物激憾、最近前線部隊之糧食、亦難於補給、故士氣愈衰、反蔣反戰之氣勢、益加濃厚、實抗日戰之一大障碍、同時必致更使漢口易於陷落矣、其對策極使國民政府疾首痛心、且在外資金枯竭、無從求助以相輸入、最近雖漸次決定如左之食糧對策、亦可見其最後之掙扎矣、

一、穀物增産
爲增加內地各地方之穀物增産、限制棉之耕作與酒之釀造、公布簡易農倉法、强制管理穀物之貯藏、

一、禁止米穀輸出入
繼續抗戰以來、自今年一月迄六月之穀物輸入總額、已達八十四百四十五萬五千九百四十九元、影響所及、並使武器之輸入滯滯、今以財政部令、限制穀物輸出入、同時嚴禁向日軍佔領地輸出、

一、調節食糧
因抗戰之影響、頗使國內穀物遍枯、尤以平素既不充足之廣東省、益不充足、故需由隣接地區補助調節之、

蜀省人心動搖 設立米穀倉庫

【香港一日電】四川當局、陷於國府强索財力及人力、並省民人心離反嗟怨之二重苦境、據聞爲備避難民大批到來、並準備長期抗戰計劃、以資本金百萬元在重慶設立公營糧公司、並於全省設立米穀倉庫、本年度米穀收穫、由省政府管理並連日進行防空訓練、在主要各都市以學生爲中心、組織軍事訓練團、以爲民衆自衛之主體等等、幾無寧日、民心動搖已極云、

陸戰隊空前山岳戰 (奮戰五日)遂佔領象山要塞

【軍艦〇〇一日電】陸戰隊展開空前之山岳戰、就中續木部隊攻略田家鎭要塞中最堅壘象山要地、亘五日間奮戰、實爲壯烈無比、原來廿五日一擧佔領武穴背後崔家山之該部隊、漸次攻略敵軍據點馬鞍山、千竹林、廿六日與立兒老大敵對峙、更亘一晝夜之壯烈戰鬪、爲裝備極優秀之中央軍五十七及百五十六師約三個師、利用山腹岩陰、巧妙轉戰於岩窟與掩蓋壕、而各處利用天嶮之砲兵陣地、居高臨下猛擊、惟敏捷之日本陸戰隊、以肉彈向該山寨殺、漸散岩窟潛伏之敵兵、更對向立兒老谷間潰走之敵大部隊、自山上以機鎗猛射、一擧殲滅五百餘之敵、翌晨一齊向前面敵陣地開始總攻擊、敵不堪日軍猛擊、早已越山爬領、一齊退却、日軍乘此機會、果然移於壯烈山上之追擊戰、一氣至象山、此五日間沿山越嶺進擊者、凡卅餘公里、遠離兵站線之陸戰隊奮鬪、實屬驚人、而因續木及士師兩部隊之攻擊、敵軍所受損害計遺棄屍體二千一百具十吋野砲八門、野砲七尊、各種砲彈四千二百五十發、手榴彈三千、小槍子彈卅三萬五百粒、瓦斯防毒面具若干云、

國聯對日制裁 採擇報告書有名無實

【日內瓦卅日電】國聯理事會、卅日召開公開會議、依據規約第十六條、加盟國分別採擇可得對日制裁之報告書、國民政府代表部、自理事會開會以來、即得蘇聯代表部支援、極力策動、慫恿理事會採擇對日制裁發動之決議、嗣以嚴守中立之數斯羅協商國等反對、乃未採擇、結局、僅採擇有名無實之報告書、以彌縫局面而已、據國聯消息方面宣稱、

理事會雖已採擇加盟各國分別對日制裁之報告書、然依據此報告書之宗旨、在實際上能取對日制裁措置之國家、恐無一國、

訪歐使節團 視察意國

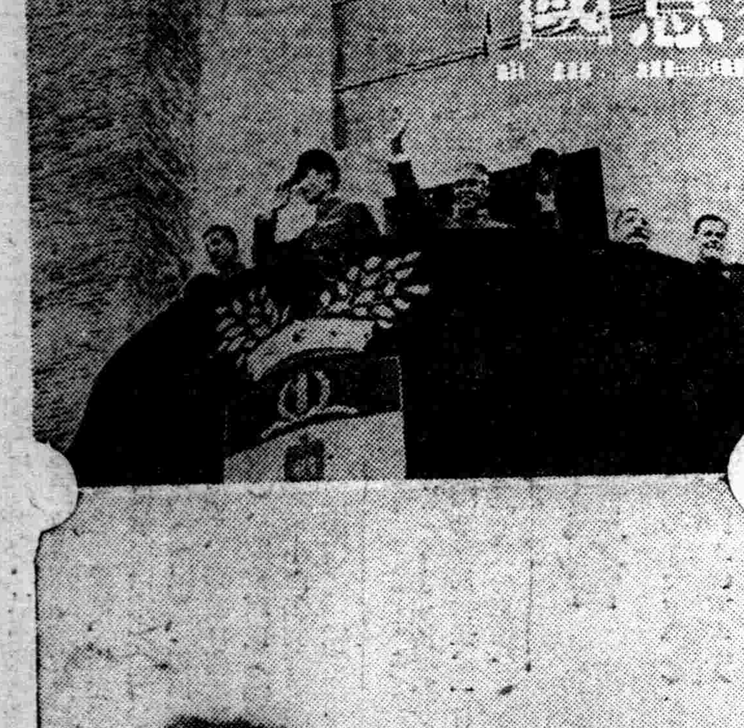

(上)在立陶利亞開墾都市、應付民衆歡呼之一行

(下)站在噴火山凄壯之維斯維大山山頂之一行、

甘部隊樹立殊勳 攻擊峪口鎭共匪

【新京專電】據治安部接電、謂甘部隊金永隊、九月廿七日拂曉、對於冀東地區平谷縣峪口鎭蟠居中之共産軍約四

安抵東京 國婦訪日視察團

【東京一日電】滿洲國防婦人會訪日視察團一行十六名、由大日本國防婦人會會員多數歡迎、二日午前九時四分、安抵東京驛、該一行即遙拜安城、繼參拜靖國神社、明治神宮、午後往訪牛區大日本國防婦人會總本部、

往訪南總督 全滿記者聯盟使節

【京城一日電】全滿記者聯盟之新張鼓峯現地慰問團團長滿日社長村田氏一行、於三十日抵此、當即下榻半島旅館、翌晨十時、訪南總督於官邸、預定二日會見中村司令官、表示感謝之意云、

百名、攻擊後轉進之、更向西南方追擊、與以莫大損害、在該戰鬥、敵軍遺棄屍體五十二具、負傷者多數、鹵獲品小槍五十五枝、彈藥三百二十粒、我軍毫無損害、

垣曲遂見陷落 晉南均歸日軍手中

【垣曲一日電】對濟入山西南端垣曲北方大行山脈、阻止日軍渡黃河之敵軍自閒寓東方黃嶺關、以包圍體勢總攻擊中之日軍、卅日佔領黃河北岸敵軍唯一根據地之垣曲、於是山西南部之主要地皆落日軍之手、遂制鄭州方面敵軍於死命、今隴海之截斷已迫在目前云、

開催臨時閣議 可決對華院官制案

【東京一日電】臨時四相會官制案、以期早日辦理樞府御諮詢奏請之手續、一日下午一時四十分、在首相官邸開會、近衛首相、池田藏相、板垣陸相、米內海相均行出席、通過已經事務當局擬就之對華院官制案要項、旋於二時五分閉臨時閣議、近衛首相以次全閣僚均參加、由首相及陸相報告四相會議經過、有二三質疑、各閣僚一致通過、於是政府即令法制局作成、

【東京一日電】對華院要項、一日下午已經臨時閣議正式決定、要項內容、大致如左、

一、在中國事變之中、以內閣總理大臣爲總裁、外務、大藏、陸軍、海軍四大臣爲副總裁、而設定對華中央機關稱爲對華院、

一、本院所掌事項如左、但涉外事項在外、
甲、關於當中國事變中須於中國處理之經濟及文化事務、
乙、關於樹立關於前項事項政策之事務、
丙、關於監督準據以在華經營事業爲目的之特別法律所設立之會社業務及統制以在華經營事業爲目的之會社業務之事務、
丁、統一各廳關係中國之行政事務、　關於戰事之事務、

一、關於前項事務、爲使重要事項與關係各廳連絡處理、附置連絡委員會、

一、在所要地方設置支局、以爲對華院之現機關、

一、應總裁之諮問、審議屬於前項事務中之重要事項、爲向總裁作所要建議、設對華委員會、本委員會員、拔擢民間有能達識之士、使達國民之輿論、

一、對華院置總裁、總務長官一人勅任（親任待遇）部安三人勅任及其他、

一、對華院置左列三部、
總務部、
經濟部、
文化部、

圍繞捷克歐洲危機 德外交勝利告終局

【倫敦三十日電】歐洲圍繞捷克之危機、以國社黨外交全盤勝利、而告大團圓、於此可見、張伯倫首相、始終極力排擊小兒病的理論、立足現實、確保歐洲和平、此種業績、殊難泯滅、而德國希特勒總統周到强靱之外交政策、終制滿洲事變以來之凡爾賽體制於完全崩潰、因之、現在歐洲遂立於英法德意四國協同進向新發展與『以實力政治爲基礎、於武裝和平時代』之十字路口、衆信此次危機、波及歐洲政局之影響、大體如次、

一、以國聯爲基礎之集團保障體制、完全清算、而法國政府、外交上依賴英國政府、與蘇聯捷克兩國之相互援助條約事實上亦告消滅、

二、蘇聯政府、於今次危機前後、並未參與一切交涉、是已斷絕歐洲國際國家體制、外交上陷於孤立狀態、

三、英國政府當局、當今次事件、印度國民會議派亦有未協力之事實、似在相當考慮、調整日英關係、

四、德國政府、合併史迭登地方、軍事上既除去側面威脅、他方、復握有瑙益地及巴爾幹食料資源、羅馬尼亞煤油資源、已脫出經濟封鎖危險之藩籬、

五、德國國內人口、在國社黨確立當時、僅六千五百萬、今則一躍增加至七千九百萬、況更併獲波希米亞之紡紗毛織、哥爾斯巴德附近之磁器、北波希米亞之褐煤玻璃工業等、似亦增加輸出貿易焉、

張首相返倫敦 市民歡呼不已

【倫敦卅日電】英首相張伯倫、於卅日下午五時四十分乘機返抵海斯頓機場、下機後、即赴白金漢宮、招謁英王喬治六世陛下、報告閱行四國會談經過、當渠飛邸機場之時、倫敦市民以首揆値玆窘前難局之際、已然完成保持和平重任、不禁爲之鼓舞權忭、數千民衆、歡呼不已、而白金漢宮之四周、亦遍聞歡呼之聲、喬治六世陛下偕實張伯倫首相後、伊麗莎白皇后與張伯倫首相同赴巴爾克尼、而酬市民熱意者歷四十分鐘云、

本報啓事

本日適値秋丁祀孔之辰、本報循例休刊一日、三日無報、四日照常出版此啓、

謹告日本赤十字社社員諸位

日本赤十字社鑑及日滿不可分[illegible]之關係及日滿共同防衛之主旨爲援助滿洲國赤十字社之創立對於[illegible]國內本社滿洲委員部既存之事業施設一舉與此合成一體於滿洲國內共同於赤十字社之救護事業益求增强擴充因此特將日本赤十字社在滿洲之管轄區域僅限於關東州內同時改其名稱爲日本赤十字社關東州委員部由十月一日將於新京本部事務所移轉於大連關東州廳內專此週知
再於滿洲國赤十字社創設後對日本赤十字社社員、其辦理依次所開謹此一併週知

計開
一、在滿日本赤十字社社員之已得資格與待遇雖於滿洲國赤十字社創設後於日本赤十字社依然保證之
二、日本赤十字社於滿洲國赤十字社創設後依原則雖於滿洲國內不募集社員但有擬欲入社者則可直接向日本赤十字社關東州委員本部申報爲荷但於滿洲國赤十字社內亦行代爲辦理頗爲便利
三、在滿洲日本赤十字社社員納付年醵金或寄附金之際額欲得日赤相當資格者此後請向日本赤十字社關東州委員本部申報爲荷但於滿洲國赤十字社內亦行代爲辦理頗爲便利

昭和十三年十月一日

日本赤十字社　滿洲委員本部
日本赤十字社　奉天委員支部

聘請法律顧問啓事

逕啓者敝人聘請藤原鐵太郎爲常年法律顧問凡關於敝人財産名譽信用及其他一切權益倘有侵害情事悉由該辯護士依法律保障特此聲明

奉天市大和區南市場起樂堂主人　董起財啓

受任爲董起財常年法律顧問
本辯護士受南市場起樂堂董起財聘爲常年法律顧問此後關於董起財所有財産名譽信用及其他一切權益倘有侵害情事均由本辯護士依法保障特此聲明

奉天市浪速通四五番地電話二三六五八番
前奉天警察署長辯護士前旅順民政署長法學士　藤原鐵太郎啓

聘請法律顧問啓事

逕啓者敝人聘請律師谷滿爲常年法律顧問凡關於敝人財産名譽信用及其他一切權益倘有侵害情事悉由該律師依法保障特此聲明

奉天市小東關柴草市東胡同　伊良啓

律師谷滿受任法律顧問啓事

本律師今受小東關柴草市東胡同伊君良聘爲常年法律顧問對於伊良財産名譽信用及其他一切權益倘有非法侵害情事均由本律師依法保障特此聲明

奉天市地方法院北胡同一號　律師　谷滿啓

失契聲明作廢

本人於去夏價買鍾鵬昆減則冊地六十五畝六分坐落瀋陽縣南榆樹台村黃泥坎屯東北東至陳姓二百五十號南至李德祿二百五十二號西至呂姓北至河立有賣契並交到財政部執照惟賣契業已遺失特此聲明作廢

孫慶堂

解僱聲明

敬啓者本繪圖社僱員張弼臣字克敏及僱員李東起均於本年九月二十五日解僱倘日後該張弼臣李東起在外無論發生如何事端與本社無干恐未週知特此聲明康德五年九月二十六日

奉天南市場大舞台對過　俊德繪圖社　李俊德啓

焚照聲明

啓者敝村所有漁樵寨三屯公會領名戶管一張坐落瀋陽縣安仁村漁樵寨村南中則地十二畝五分於民國七年六月十六日存於王長東家被匪焚毀除呈請補發新照外特此聲明

瀋陽縣安仁村公所啓　九月三十日

濱江省招募縣旗市初等教育教師廣告

一、募集人數　百名
二、受驗者資格　1、學歷　初級中學校以上畢業或具有同等學力者　2、年齡　自十八歲以上至三十五歲以下
三、試驗科目　國民道德、國語、算術、常識、人物考查
四、試驗日期　康德五年十月十六日十七日(由午前九時起)
五、試驗場　奉天省立第一女子國民高等學校(大東門裡舊女師)
六、報名處　全前
七、報名手續及日期　應試者須備具詳細履歷書最近二寸半身照片及公立醫師之身體檢查書各一份於試驗前一日午前九時持赴報名處報名
八、待遇　依試驗成績分別給與薪俸由二六元起至三五元但認爲優秀者另予考慮
九、發表　錄取者及服務地點另行函知本人

滿赤舉行創立典禮 蒙御賜勅詞

【新京專電】一日宮內府發表＝拜聞 皇帝陛下於一日滿洲國赤十字社設立之際、御賜以優渥勅詞、並御下賜金一封、爲赤十社資金、俾共前途發展云、

【又電】張國務總理、拜聞 皇帝陛下御下賜對赤十字社設立之勅書、故於一日中午晋宮拜受、由熙宮內府大臣恭代頒賜、拜受後惶恐退下、又對於臧總裁之傳達式、當於二三日內在國務院舉行云、

【又電】因滿洲赤十字社法自十月一日實施、該社於一日午前十時、在北安路本社、經關係機關代表者三十餘名出席之下、舉行創立典禮云、

人事發令

【專電】滿洲國赤十字社、本社設於新京、於省公署所在地、設立支部（支部長、省長兼務）定自一日將行開始業務、故以該一日首腦部之人事、發令如左、

參議 臧式毅
被任命滿洲國赤十字社總裁

陸軍中將 武田秀一
被任命滿洲國赤十字社理事長

宮內府內務處長 商衍瀛
被任命滿洲國赤十字社副理事長

日赤救護部長 久我亀
濱江稅務官 早借喜太郎
前黑河省長 許桂恒
命滿洲國赤十字社理事

民生部保健司長 張明崚
陸軍步兵上校 武久爲二
命滿洲國赤十字社幹事

更普濟會之堀江氏、以一日令、決定就任滿赤厚生部長、久我氏定就任救護部長、早借氏就任總務部長、

全聯第六日提出協議 調節物價問題

同時提出關於物資配給圓滑案

【新京專電】全聯第六日於一日午前九時開會、首由議長朗讀日本米內海相所致全聯之謝電、其次關於教育一元化案（濱江）、由姜、李正副委員長報告委員會經過、滿場一致通過責成中央本部辦理、再次古川總務部長發壇稱『在議事進行上希望變更日程、將會期延長三日』、滿場一致贊成於是入於日程、由西村經濟部次長說明經濟部施政方針、旣畢、選任產業關係分科委員會委員、決定分科委員會日程、由篠原地籍整理局事業處長說明關於地籍整理之施政方針、大澤中銀理事說明中銀事業方針、降壇後、提出

（一）關於調節物價案（興東）

（二）關於物資配給圓滑化案（安東）等重要案件、

羅商務司長 關於非常時下之物價騰貴及物資配給不圓滑、在政府方面、亦講求方策、因而一面嚴重取締奸商、一面並按物資之種類及地域、對共恐發生需給不均衡者、希冀以消費節納等而解決、考慮具體的運動中、

植田警務司長 治安部關係、以昨年八月三日發出暴利取締令、關於主要物品十八品目、力謀取締暴利、已檢舉者達七十九件、至其他應急措置、在各重要都市、協和會、警察、市公署關於此項問題、與業者協議、以期配給圓滑、最近當與經濟部及共他採取連絡、更發適切指令、關於暴利取締令之運用、希望與地方之省公署、協和會分會、協力而行之、

黃寶琳氏（興安東）爲期配給圓滑與價格公正、亟希望增謀重要生活必需品之製造工廠、關於配給與價格統制、希望更由協和會分會活用、

于醒獅氏（錦州）因發動暴利取締令、反致惜賣與買存層出不窮、市場之物資缺乏、惜賣最困難者乃勞工也、關於此事、希望充分調查各地詳情後、講求適應現地之措置、至於公定價格表示之不備、亦要望當局改善此時速行改善、

孔慶堯氏、（濱江）關於公定零售行市、試以小麥爲例、協和會率先普及麵粉節約運動因其不足、雖有公定行市然仍以暗行交易、職是之故、爲適應確保資源之協和會運動、由何如、

此時提出『希望於本會議決議關於麵粉代用品獎勵』之緊急動議、由議長委託委員會、滿場一致通過、至是乃體恕焉、

西村經濟部次長 現在中小商工業者受大資本與組合運動外、之挾擊、處極困難之地位、我等充分諒解、關於滿鐵消費組合如有遺憾之點、有取締之必要、

闡明當局之態度、由花岡副議長諮問全體可決分科委員會附託、是時由申德俊氏（龍江）提出關於創設米穀配給會社前後之措置亦望在分科會、歸之緊急動議、無異議將前記委員會使託決定、次提出

一、關於新制度量衡計器案（奉天）一、關於度量衡箱減價案（龍江）

羅司長 從來液用量器爲木裴金屬製及琺瑯塗等、從使用者之用途適宜選擇使用、經濟部鑒於滿洲計器會社設立之主旨、嚴重指導 監督、以期萬全、最近由於計器材料之騰貴以及材 料不足、致配 給不圓滑、使該社作代用品及製品之研究、

次由杜鴻昇氏（龍江）外十二代表發言、由稻次模度檢定所庶務科長作詳細說明後、決定一任 中央本部 辦理、次損出

一、關於制定地籍整理局土地審定開始地賣買辦法案、（奉天）

當即上程、

篠原地籍整理局事業科長說明、謂在土地審定手續中所以設處分規程者、乃使反覆急速施行調查測量、而在於減輕財政上負担、且爲使事業期間中一般土地交易及其他土地金融之不便止於最低限度、當局予以一切努力、並考慮處分禁止緩和辦法中、

孫再榮氏（奉天）在農業立國之滿洲禁止土地處分地、雖爲一時的、然土地金融上殊爲不便、漸次解禁之何如、

又主張地籍整理事業員之案實有使向上之必要、次由周易義氏（首都）發言後、復經篠原科長說明、滿場一致決定一任中央本部辦理、至午後四時散會云、

（寫眞即第二分科委員會協議情形）

分科委員會經過報告

【又電】關於教育一元化之分科委員會、經過報告如左、

在分科委員會之各委員、於充分審議提案之主旨同時、對於關係機關當局者之我國教育根本方針、尤共以本問題爲核心之鮮人教育行政、有種種懇切之說明、以期敎育之一元化、而達成我國建國精神及民族協和之理想、與朝鮮內鮮一如之精神、關聯良多、且蘊有各種之根本的問題關係上、此次解決非待我協和會員之實踐的活動相關係機關之機宜適切措置不可、因之關於本件之措置、得將此由中央本部一任、爲最適切之結論焉、

午後議案

保護中小商工業者等

【又電】全聯第六日午後一時再開、一併提出以下二項、

一、關於滿鐵消費組合案（奉天）

一、關於要求保護中小商工業者案（安東）

羅商務司長說明如現在爲應付非常時局保生產及配給之圓滑及價格之公正、自不得如從來以自由主義爲基礎、而維持其經濟組織也、

且中小商工業者事業之壓迫乃至事業範圍之縮小、屢見不鮮之旨、要請中小商工業者之業態加以改善、

羅商務司長 政府之指導方針、改組商 工會及商 工會議所、設立商工公會、担當具體的指導、改善用應付業者現狀之方向、而謀 此組織 化及改革、整備金融機關、增設都市金融合作社等、謀極力 對此保護、再關於滿鐵消費組合現在不得立即抑制、尤於最近之物價抑制乃至配給統制之實行至於某種程度、以謀此進展、並解消與地方商工業者之摩擦及商工業之助長策、均在考慮中、次由加藤治雄氏（奉天）、李毅三氏（奉天）、岡田靖治氏（通化）、瀬之口藤太郎氏（安東）、陳尙志氏（錦州）等氏要望中小商工業者之地位向上及政府側之積極施策、

原次長來奉

原對滿事務局次長、一日午後四時五十五分來奉、

第三分科委員會 昨開始審議提案

【又電】協和會聯合協議會第三分科委員會之第一日在一日午前十時舉行、由產業關係議案中提出以下六件、

一、關於移民案三件、

一、關於農事合作社案、

一、關於減免大豆國營檢查費案、

一、關於改正現行林業法案、

經委員廿名及各省事務長並政府關係官出席、先就移民關係事項、

森重拓政司長 關於移民之素質向上、爲訓練中堅分子、指導委員之龜鑑及指導訓練、最低施三年之訓練」

楊正鉉氏（吉林） 對移民爲期協和精神之徹底移民訓練事業、協和會應一元的担當否、

森重拓政司長 關於協和會之一元的統制、應慎重考慮對移民使其協和精神之徹底等、講其他適當之對策、本案遂決定一任中央本部、

而後附議關於積極助成朝鮮移民案由朴準秉氏（首都）提案說明其他、

次由余京泰氏（通化）提出改善鮮農移民待遇、對此由森重拓政司長說明關於鮮滿拓殖之營業方針、政府充分監督、與其營利主義、則不如以公益主義之立場、而經營事業、其後休憩、至午後一時再開、曹與本氏（通化）陳述中央對移民事業之方針、極其諒解、然在現地實行、其方針則不可能、且如收買土地之價格失當之點甚多、要望當局對鮮拓現地職員之態度、有進一步嚴重監督、

森重拓政司長及岡田滿鮮拓植理事 說明該社營業方針、通過實成中央本部辦理此案、

共次提出關於滿華之鮮農移民地區制限並居住制限緩和案、由楊正鉉氏（吉林）說明提案理由、

森重拓政司長 浮動性農民之集結安定、從來雖極困難、然希望講求相當對策、使將來定居一定土地、

朴錫允氏（奉天） 要望對旣住鮮農樹立長期低利融資方策及對鮮農現有金融機關之融資積極化、由森重拓政司長說明當局之方針、決定本問題一任中央本部、並將移民關係議案三件審議終了、午後三時廿分散會、

取締暴利

省當局昨公布施行 表示物價令

奉天省準據暴利取締令、爲圖物品價格公平、一日以省公報公布關於表示物品價格之省令、即日施行矣、省令如左、

第一條 販賣物品者、應將其價格表示於物品易於看見之部分、或揭示於門面及其他易於明瞭之方法表示之、然以特別事項碍難到辦者例

第二條 省長認爲於取締上有其必要時、對物品販賣者關於價格表示、可得命令必要之事項、或命令報告價格、

附則

第三條 本令自公布日實施之、本令暫限於各市各指定街內各縣公署所在地適用之、

省物價調委會 人選決定

即將舉行初次會合

期物價調整之完璧、前曾於奉天省當局設置準備之奉天省物價調整委員會、人選已見決定、會長爲金奉天省長、副會長爲別宮同次長、以下滿日各關係機關代表之委員三十名、幹事九名、並調查、小麥粉、煙草之三分科委員會委員、近俟別宮次長之着任而作初次會合、俾於省長監督之下發揮諸問、調查、監視機關之機能、又關於監視方面擔當之監視委員會、必須俟政府之經濟警察具體方針決定而設置、目下成保留之狀態云、

奉天放送局自十五日起 開始滿語之第二放送

奉天中央放送局、關於久成懸案之第二放送、茲已定於十五日起開始、預定周波數爲一二五〇基羅赛克爾、波長爲二四〇米、電力約一基羅瓦特、然此放送專用滿語、故滿洲人聽取者、此後亦可自奉天放送局收聽滿語廣播云、

產業部施政方針（上）

產業部對全聯說明施政方針要旨如左、

產業開發、爲國家興隆之重要原因、如治安之肅正、民生之安定、文化之向上、無不待開發國內資源、生產豐富物資、然後始能期其全功、此蓋不待贅言者也、

幸而我國農林礦工各部門、資源豐富、爲諸位所知者、且政府年來銳意致力於調查研究、始知此等各種資源、較從來一般所想像者、的確更爲豐富、

而現在如何急速且有效開發此等資源、爲我國當前最緊要之問題、所謂產業開發五年計畫、即爲解決此問題而樹立者而最近急迫之國際情勢、尤其日華事變之推移、愈使其緊要性加重焉、

蓋產業之開發振興、範圍甚廣、於國防、民生、文化、交通等、皆有影響、且因此所生之問題、亦屬複雜多端、惟以時間限制、不克敘述詳盡是以茲僅舉共中最重要之數點、設明共施政之大綱、以便列席各位代表、有充分之了解、並望予以協力、

先述爲產業開發基本之產業開發五年計畫之槪要、然後述產業各部門之大要、

產業開發計畫固爲我們產業開發之一般的目標、於去年已經過其第一年度、惟自本年度、有鑑於旣往一年間之實績、並近來國際情勢、更見緊迫、日華事變之推移、且與日本之產業開發計畫協調起見不得不全面加以修正、銳意研究之結果鑛工部門之修正計畫、業已首先確立、而農產、畜產、林野等部門、亦已先後脫稿、目下在遂向實行中、

然則本修正五年計畫、於實施之際、有一點特望各位注意即產業各部門、其性質旣屬不同其遂行方法自亦互異、是以其行政上之辦法自不能一律也蓋鑛工部門、專以資本及技術之力、統制開發天賦之資源、其第一目的、在於能完成數字的實績、是以本部門不得不對資本及技術、行以中央集權的動員、更加以自由綜合統制、以行共各種開發爲根本方針也、反之、農產部門、係廣與一般農民爲自然現象之對手者、故須將重點置於牧農民心及天災豫防之基本施設上、藉此以誘導農民之信賴與活動、以謀農畜產之增殖也、換言之、本部門以民心把握、農民之自發的振興工作、並天災豫防之各種基本施設之充實爲第一義、共計劃之數字的目標之達成、應爲其必然的效果之顯現也、是以本部門於地方民生行政有密切不可分之關係、故不得不待省行政機構並地方協和會之積極的活動協力、即上述之鑛工部門、亦與地方民生有直接之影響、關於此點深望地方協和會有更緊密協調之運絡、

基於上述見地、本年度之農畜產部門開發五年計畫、有方法論的相當之變革也、即昨年度實施之農畜產開發五年計畫以日滿兩國國防上、必要之農畜產資源之開發、換言之、爲增進國力而開發農畜產資源爲主要目標、以產業開發而指導農民、予以秩序與組織、以企其生產擴充力端賴自然力與農民之自然的勤勞、若欲達成數字的計畫目標、應以把握民心依其自發的振作而謀生產力之擴大爲共第一義、因之整備共所必要之各種基本施設更爲重要者也、是以本年度根據此種根本趣旨、專以國民生活之安定、民族協和之大義、視農畜產部門之增產計畫爲我國恒久的農產政策之一部、加以强化遂行焉、

最新 日本口語文法（普及本）
汪洪法著
全一册三百頁六開本橫邊紙平裝本 附有圖表‧便於自修‧
（原定價壹元改定價捌角特價六角四分郵力六分）特價截止日期八月底
本書三大優點‧簡單明瞭‧循序漸進‧註釋精確
初學程度—可以備作門徑 中等程度—可以備作典範 高深程度—可以備作基礎

西風 實價三角 函購加郵力二分
冰心短篇小說集 實價五角 函購加郵力四分
最新養鷄法 實價五角 函購加郵力二分
養鷄心得 實價三角 函購加郵力二分
奉天商務印書館謹白 奉天城內小北門裡電話(四)二五三八

大義商店 電話四‧三四八六番 奉天中街路南
秋季襯衣流行色備齊 品優價廉 歡迎惠顧

高價收買股票
天隆株式店 奉天加茂町四 電話【二】一〇四七、二九八一 四四四九、四八四五 四九六三、

日語教授 日滿書院招生
新班開學十月十日
普通科（第一學期（初學者） 第二學期（四個月以上學修者） 第三學期（八個月以上學修者））
高等科前期（一個年以上學修者）
簡章函索即寄本院爲研究語學者便利計所有以上各班均可隨時免試插班入學
地址奉天大西城門裡瀋陽縣胡同電(四)三三四六番
宿舍本院爲遠道學員計備有宿舍

奉天地方法院所屬 辯護士 法學士 律師 松尾矩規
奉天市小西邊門內藥王廟西胡同三一 長電話(二)二三六三

民刑行政登記呈狀 司法代書人程世魁
事務所奉天市大西城門內大街路南五一號 電話四一二三六八

淋病
△奉天大南關利民油坊胡同八號 玉德堂藥店
滑淋丸專治男女急性慢性五淋白濁尿道痛癢淋糊便口小便時疼痛尿道腐爛濃水淋漓陽莖紅腫腎子腫痛有患以上各症無論新久速購此藥服壹袋即愈永不復犯每袋壹元外埠函購不加寄費

秋農醫院 電話 二‧三一〇一 二‧三一九〇
診治各科病症住院方便解除各種毒品中毒（地址奉天市南市場十一緯路）
分病舍奉天市南市場東緯路
因本院病室不足應用新建分病舍一所庭院寬濶六畝植樹木花草空氣新鮮適於養病收費低廉
院長苗秀新（滿洲醫大畢業）

招生
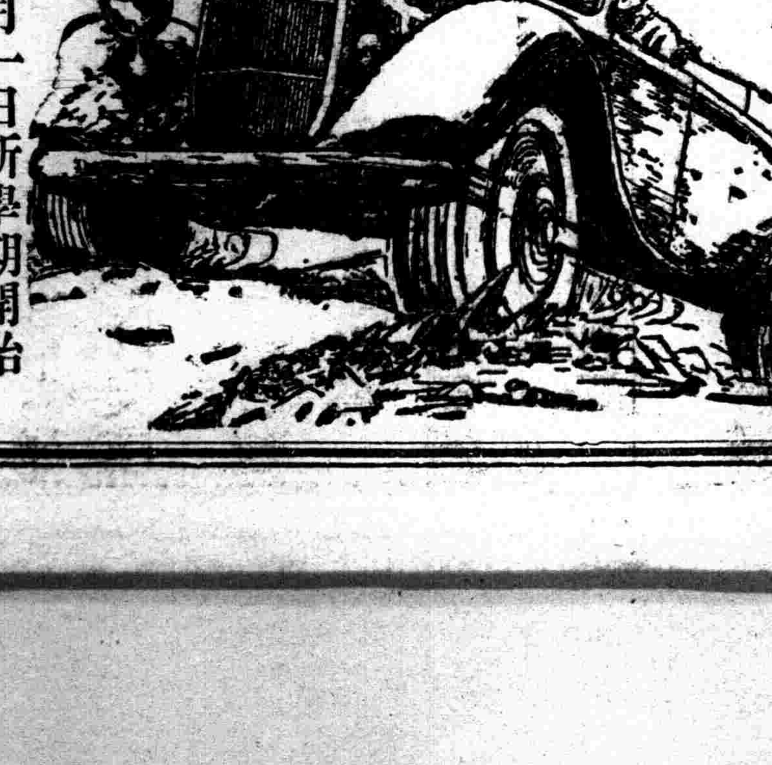

十一月一日新學期開始
▲由本校畢業後考票合格者最多
▲現有在校學生三百餘人
▲校中設備完善堪稱爲全滿第一
一、新式練習車十餘輛此外並有載重車
二、練習場寬敞
三、以電影教授
四、各種實物標本達數千件
五、教室宿舍設備完善
六、修理實習工場設備完全
▲另備職業免費介紹部
▲招收各科人員
本科 三個月畢業 五十名
受驗科 一個月畢業 十名
速成科 三個月畢業 五十名
株式會社奉タク附屬 (舊)滿洲自動車學校 改稱 滿洲自動車專門學院
奉天商埠地十一緯路五五 電話二一一二九四番
學則贈送

奉天日語專門學院（舊名奉天日語研究會）
奉天大北關財神廟胡同 電話四‧三八六九號
新班開始 十月十五日 初等科 中等科 高等科 研究科 各科六個月修了
補習數學班 十月十五日 算術科 代數科 幾何科 講師趙樂天先生 在本學院內
寄宿舍 繕費學生自辦（一月約四圓）
（各有簡章函索可也）

鳴謝 梁宅成藥 王道珍品 屢愈痼疾
啓者敝久聞濟世藥房梁宅家傳成藥均係王道正品功救最速所治瘋癲狂症羊角風抽肺病吐血婦務經閉白帶不孕鼠瘡瘰癧日久梅毒慢性淋病諸般痼疾活人多矣不愧濟世之名耳敝小女患六年鼠瘡晚親張君患三年淋病及其夫人經閉白帶皆用該靈藥獲痊再生之德感佩莫名特此登載以誌不忘耳
奉天城內消防署 邊楷廷啓
該宅由瀋陽縣胡同業遷至奉天大東城門裡北峯行胡同三號新址營業

營業種目 膠皮車輪 內外車帶 大小滾球 蒸汽鍋爐 掛花機器 修繕器具 批發零售

良友車店車輪部
本店 撫順千金大街三四 電話五〇一三番
支店 奉天大西邊門外路北 電話(二)三九八三番

國樂唱片

CORONA

新國樂唱片第一期驚人的新貢献

打破唱片界之新記錄

各埠大商號均有代售

京劇	京劇	京劇	京劇	京劇	京劇	廣東音樂	西河大鼓	對口相聲	蒙古音樂	新民會歌
馬連良 魏蓮芳 合歌 范仲禹 頭二段 K116	馬連良 陳盛泰 合唱 甘露寺 頭二段 K114	言菊朋 唱 捉放曹 頭二段 K118	言菊朋 唱 托兆碰碑 頭二段 K119	程硯秋 茹富蕙 合唱 女起解 頭二段 K120	李多奎 唱 吊金龜 頭二段 K122	音樂名家 潘峻嶺 强英華 蘇少川 蘇少波 合奏 三潭印月・楊翠喜K109 平湖秋月・娛樂昇平K111 上海行・寄生草K110	焦秀蘭 唱 許仙遊湖 頭二段 K102	劉德治 郭啓如 合唱 改良洪羊洞 頭二段 K107	北京白塔寺音樂會 張潤安(指導) 上安金橋・迎仙客K105 賽紅秋・山經子K106	江文也 新民會會歌 新民會會旗歌 K103 / 江文也 白光 新民青年歌 新民婦女歌 K104 / 新民會管絃樂團伴奏 新民體操・頭二段 K123 / 焦秀蘭 日華親善・頭二段 K124

國樂大衆盤第四期出品

洛子	平劇	平劇	滑稽	妓女小曲	國歌	京東大鼓	山東琴書	山海關喇叭	國民歌
花鈴霞 唱 摔鏡架 C20051 C20052 (兩張)	高聘卿 鄺縵雲 合唱 全本南天門 C20054 C20055 C20056 (三張)	管紹華 楊麗華 合唱 全本打漁殺家 C20070 C20071 C20072 C20073 (四張)	張艷霞 彼俠影 張孝生 合唱 全本賤骨頭 C20048 C20049 C20050 (三張)	紅桃館主 唱 前部四季想思 C20069 (一張)	北京警察局樂隊合唱 陳萬福 指揮 C20076 滿洲國歌 頭二段 / C20077 黃族青年 頭二段	劉文斌 C20061 折西廂 頭二段 / C20064 郭子儀慶壽 頭二段	王德山 C20057 拾錦花 頭二段 / C20059 大姑娘要女婿 頭二段	雙福 C20065 秧歌大會句句双 頭二段 / 雙福 金禧 合奏 C20068 老媽開嗙 頭二段	作歌 滿洲國國務總理 鄭孝胥 作曲 滿洲文教部選 C20035 滿洲國歌 頭二段

兩大組唱片同時發賣

定價國幣壹圓六角

定價國幣壹圓壹角

營業所・大連浪速町七十番地

收音所・北京景山後大街太平街十三號

補血强壯

〔主治範圍〕

病中病後　衰弱之人

食慾不振　胃弱之人

產前產後　病弱女性

先天不足　虛弱兒童

醫家之實驗報告集關索即寄

補劑的眞義

補劑眞義、是在補充體內所需要的不足成分者、是以營養分雖多、而不合病弱身體的需要者、當然不是眞正補劑。有害胃腸或爲不消化性者、實際上也不能稱是眞正補劑。須知病弱人的需要物質、是爲血肉成分的蛋白質、同時因病弱的關係、胃腸消化機能不健、如果濫投普通補劑、反而有害無益、所以眞正補劑的第一條件是須含血肉成分的體蛋白質、第二條件是須無勞胃腸消化、而即能造血肥肌。據此、則補血滋養强壯劑的保利他民洵是近代最進步的眞正補劑。

保利他民

是用滋養極豐富的蛋白質爲原料、根據胃腸消化的同樣方法、利用蛋白質消化酵素、施行人工完全消化而成、內含造血素脫利普托仿・發育素利莘・肥肌素赫斯體定及阿爾其寧・毛髮素氣斯丁・儲能原氣羅莘及費尼爾阿拉寧・諸種重要阿米諾酸、堪奏造血肥肌增進食慾・强健胃腸・改良血色・促進發育健腦益智・增進抗病力等各種效果、故適用於上述主治範圍。

【包裝】小瓶 一五〇瓦　中瓶 二五〇瓦　大瓶 五〇〇瓦

各大藥房 均有經售

株式會社 武田長兵衛商店

總行 日本大阪市東區道修町　支店 奉天市春日町十三番地

保利他民 (ポリタミン)

神皋雜俎

偵〃探〃小〃說

古城情魔記 （三十二）

——一名父子鬥智——

（儒丐譯述）

局長見說。發問了。

『就讓是知道本宅事情的人所作。但是犯人是怎樣由黃屋中脫出的呢』。

洛桑答道。

『據我看。無論事體如何。想要逃出門外。那是無路可走的。但是犯人當眞的由那里走了。這必是犯人由黃屋出來時。遇到了絕好的機會。這個機會。是不容易再得的。也可以說是唯一的機會。究竟這機會在什麼時間呢。就是博士一個人在門外的時候』。

說到此間。洛桑用很銳利的眼光。注射着博士的面部說。

『跟大家說。放走犯人的。就是唐森博士！』

大家見說。無不大吃一驚。全都默無一語的看看博士。又看看洛桑。這時洛桑仍以冷酷的口調。繼續着說。

『實在犯人是被博士放走的。博士並不會把犯人抓住。觀其所以不能抓獲犯人。就可以想見裡面必有什麼隱情。博士是把犯人由屋門口內那個窗洞放走的。然後又把風雨扉由裡面關好。加上鎖。但是少時札克老人回來。豈不要露出馬脚。所以博士雖知其女負了那麼重的傷痕。還激勵她。教她把黃屋的門扉也由裡面加鎖、上門。由此看來。犯人是誰。雖然不能遽斷。要不外是博士父女所熟知的人。但看瑪琪兒小姐負了那樣瀕死的重傷。猶不能不極力支撐。把犯人放走。也可以想見犯人是如何重要的人物了』。

洛桑把話說完。傲然坐在一把椅子上。抄着手。挺着胸。把他那烱烱的眼光。射到德茲克教授的面上。看個不止。

博士等他把話說完。倏的由椅中立起來。把右臂擧起。以濟朗的聲音發誓說。

『在天的聖神！謹以我之全靈。和我女瀕死之命。向汝作誓。我一聽到女兒的悲慘叫聲。便是一秒鐘也不曾離開門前。並且那門也不是我一人所能開的』。

博士把誓說完。現場訊問的事。至此告一段落。過了兩個鐘頭以後。祿來約瑟。懷揣他向紀元報所寄的原稿。出了博士本宅的屋門。想到鐵路郵局去發送。煙斗向常是不離口的。一路噴着濃烟。在石子道上。欵欵行着。並且自己估量着說。

『那細身的靴印。脚踏車的輪跡。以及洛桑猛烈的追擊。德茲克教授。益發要陷於窮地了。據我想。教授決其不能是犯人。毋寧說是被害者那邊的人。至於黃屋中所遺留的帽子和手巾。未免太造作了。手巾還選了帶顏色的。這分明是想把犯行塗在老人身上。關於此點。我和洛桑已然一致。不過關於眞的犯人。未免就相背馳了。是我的見地正當呢。還是洛桑的眼光精明呢。將來必有水落石出之一日。那末、我現在更得益發奮勉了』。

這時他已行至本邸的後方。太陽早是落了。邸宅的房子。已被濃厚的黑幕罩住似的。宛然就象一口黑棺。聳立在那里。惟有瑪琪兒小姐現在臥病的樓上那一間。兀自漏出燈光。並且聽見有女子啜泣聲。還有男子在旁安慰的聲音。祿來輕輕行近樓下。澄耳靜聽起來。『路別君！太對不起了！』正是瑪琪兒小姐的聲音。

秋晨 （君安）

幾番秋雨。菊花早已減色了。記得前兒早起。也是小雨新晴。早晨的陽光映在菊 花上的火紅。頗使人有些憐不香盡的意味。卻不料一番秋雨的過後。今兒早起睡眼惺忪的來看。花瓣早已紛紛凋謝了。

不由使我想起。手執花子向綿輭的土地上播種時候的快味所得到的。不過是 殘敗的 黯然。枕畔。伊便向我說。『菊花怕不禁這番秋雨了。』隔窗便看見垂首 臨風戰戰 兢兢的樣兒！』

我對花向來是無所謂〃愛〃與〃憎〃。只有伊。愛花成癖那種爲花操勞的寶態。每每使我看來好笑。春天播種。夏初分芽。入夏忙碌於灌肥和澆水。除去了秋冬。眞是伊忙碌無閑的一個時期。所以我常說伊眞是一隻忙於冬藏的蜂子。

我起來得很早。伊還在睡着。從院子裡走回來。我很怕驚擾伊的睡夢。我料及見到愛花殘敗的惘然情景。眞是 令 人不耐。於是我沉然默坐。溯憶昔

月之逝。一年花事。有如一夢 鳥聲細碎。金魚在 缸 裡耍喋。在太陽還未始其普照的事業之前。早晨的天氣。分外淒涼。只有一片夜一樣的沉靜。使人憂喜兩非。時而有如碎玉的響聲。那是簷間的水滴。正斷續的向增前的積水中滴墜。

『什麼時候了？』

正惟恐伊醒轉。伊卻偏偏醒來了。

『還早。不到六點哩』

『呀！晚了——！』

『忙什麼？』

『這眞是初次[illegible]你 怎麼起得這樣早？』

伊張大了眼望我。

我窘促中無言以對。只看着伊打起呵欠來。

『這眞是破天荒』

伊又在嘰諷我了。

眞的。入秋來。早睡彷彿成了習慣。一逢黎明。眼皮滯澀。分外好睡。都說迴龍覺甜不過。卻不料素爲伊薰染而成早起習慣的我。秋後又這樣 不 出息了。我笑伊。今天居然也墮於嫩人之後。伊只紅着臉兒。含笑不答。

伊下了床。首 先跑到 窗畔去。我阻止不及。我就知道所要發生的是什麼事了。

『呵！』

分外緊張的情勢中。一個驚嘆。翩然的飛了過來。

『爲什麼？』

『………』

（未完）

我願 （浣瑩）

曠渺無際的光波
曠渺無際的海洋。
大海平鋪。
大船直往。
願化爲一隻水鳥。
在這無際中翱翔。

×

太空中閃閃爍的星星。
蕩在青天裏的白雲。
風在高吟
海在唱和。
願化爲氣中的以太。
把這冰感般幽線的音波。
播給宇宙間善感的詩懷。

藤十郎的戀 （7）

菊池寬作 （白文瑞譯）

『藤十郎的戀』爲菊池寬劇團名作之一。白君未譯此文前。曾由新京來訪。謂抵日時擬譯之分次連投本報決不間斷。及接稿之一半。即依約于八月十三日起披露。至十八日後則無續稿。現幾逾月。始將後半寄下曷勝遺憾。茲特補登如下。亦不得已耳。（編者）

——第二場——

宗淸茶館的偏房。左手可以看到 鴨河的一部。右手有長廊通正室。絹燈的光輝。照見艷麗的陳設。

幕開藤十郎挽着手在右廊下慢步。時而停步沉思。時而倚柱默想。又走二三步。試作。簡單的動作姿勢。漸近偏房。開了紙門。見室中無人然後悄悄 地走入。取出懷中的紙張。

藤十郎——（一面讀那紙張。一面試作姿態）到了這一步縱使是水火的苦痛。（似乎不大得力。擲紙而思。隨後試作握住女人的手的樣子。將紙展開定睛瞧看）縱使是死。只要和你同伴。我也不怨（又復絕望似的投去紙張。抱領凝思。隨後轉移心緒。起立默默 地動作。終於感覺工夫不如意。雙手置於身 後而坐。低低地太息。最後竟中止練習。從窗前挪來圍椅。將右肱靠住躺在椅上）

（舞臺沉默少頃。小鼓大鼓的響聲。由正室 的大廳。微微地送來。藤十郎靜閉着雙眼忽聞 廊下足音。略一張目。取紙自覆臉上假裝着睡着廊下走來的是 宋淸的主婦梶娘。她輕快地走近。順手推開紙門。見藤十郎而驚駭）

梶娘——呀。是藤先生嗎 我這麼粗莽眞對不住（頓時欲去。旋復有所注意似的。）使女們眞不管事躺在這麼冷的地方要受涼的。讓我來給他蓋一床被罷。（從室隅壁櫥裏取棉被）。

藤十郎（知道是宗淸的主婦。好好坐正）啊！是女主人嗎嗎？我太失禮了。

梶娘這算甚麼呢好請你躺下睡一會罷！

（藤十郎忽然注視梶娘的臉。她那皙白的玲瓏的臉上修眉美脣。藤十郎的雙睛。漸由恍惚變成 險峻。梶娘對於藤十郎奇妙的緊張。絲毫沒有留意。將綢被 從藤十郎的背後。輕輕地給他蓋上。

（未完）

（舊劇研究） 改正全本御碑亭 （三）

（張毓賓潤詞 賈普智重編）

——第二場——

（華）這上坟麼今日眞不湊巧。 你姑老爺進京會試去了。家院又染病請假。不在家中。只剩我姑嫂二人。我若前去。無人照看門戶。我是不能去的。你同去向我二老說明便了。（祿）姑娘。你這話可說的不對。我家若有少官人。還能叫我來接您嗎。這上坟又不用兩天三天。半日工夫就能回來。您家中還有小姑娘代照門戶。你若不去。員外安人必說養女不如養兒。女大到底外向。叫他二老豈不傷心難過麼。（英）嫂嫂。你聽德祿說得十分有理。你若不去。恐怕伯父伯母心中難過。好在家中有妹妹照看。你就去個一天二日。也不要緊那。（華）既然如此。妹妹必須格外操勞。照應門戶。嫂嫂我去去就回。（英）那麼。你就走吧。今晚若能回來豈 不更是兩全其美麼。（華）如此嫂嫂我要去也。（唱散板）嘆爹娘爲無後憂思成病。我只得回家去祭掃坟塋。望賢妹必須要門戶嚴肅。（出門。介唱）上坟畢我一定即轉家門。（下。英唱）一見嫂嫂他去了。不由一陣心內焦。心頭不住突突跳。（關門介唱）怕有強人把門敲（下）。

——第三場——

（柳生春上唱。散板）人無父母樹無根。葉萎枝枯不到春。祭龍先塋把京進。要作瓊林宴上人。（白）小生柳生春。幼讀詩書。壯擧孝廉。今乃甲辰科會試之期。明日即要入場。是我上坟祭掃。祭掃已畢。待我急速回城。明日好去應試。看天色不早趕路便了。（唱散板）祭祖坐爲表示追遠之意。也免得不孝子忘了根基。讀書人必須要躬行仁義。切不可暗室中便把心欺。（下）

掌故拾零 （江邑放牛奇報）

明江山縣朱愷。字壽仁。忠厚力學。其家不食牛。大三世矣。少失怙。體羸善病。嗅牛湯即瘥。因貧課徒鄭村。得束修八金。歸途避雨古廟。見壁上粘二紙。一殺牛果報。一食牛果報。詞旨慘切。讀之惻汗。憮然曰。『吾今二十九歲。向未入泮。必食牛肉之故也。況違祖宗之戒不孝。食有功之畜不仁。恣口腹之欲不義。覩茲果報而不痛戒不智。犯此四罪。大禍且至矣。尙何福澤之有。』即叩禱神前。誓不食牛。雨霽將行。適村屠尤光宇入廟。朱問何來云。近買一瘦牛。慮虧本。特來求籤。問牛何在。云在廟外。朱出視之。牛雙膝跪地。淚下如雨。朱惻然心動。問其値。云七金。如數付之。尤嫌色低。復索三錢。朱益之。既成去。是歲游泮。贅於鄉中王賢家。王固望族也。一日樽酒間。與翁談放牛事。忽蒼頭報門外有牛。項懸版。麾之不去。朱出認之。果是己所放者。令引往後圃空房。先是鄉有積賊。渾號人獮猴者。素稔王家。因窺女妝豐。夜傍牛住空房。穴墻而進。徑至朱房。囊捲衣飾。將出。牛突入。闖倒奩案。聲甚厲。朱驚醒。大呼有賊。盡室亦驚呼。賊懼。趨牛腹下過。牛怒犇躍絆倒。時呼聲叉令。賊棄囊而遁。王翁親賽物無恙。甚德牛。供牛空房。由是翁家永戒不食牛肉。已而雨夕。賊復至。破後園扉。見牛若怒狀。因前被牛敗。隨牽牛出。拋所懸版。售屠德四金。適朱代翁收債。經屠門。瞥見所放牛。叩其由。屠以實告。牛向朱跪泣如前。朱又買之。另懸一版。大書『雷電放生』四字。復解繩縱牛去。越數載。館古田富室鍾寬家。近村有盜。鍾甚恐。朱代畫策。締高垣以備。忽小童報來一牛。項懸版。久立館外。朱喟然曰。是吾放生牛也。素聽警。盜將至矣。遂與鍾述翁家槳盜事。迨三日。盜果至。持刀放火。鍾梯望之。火光中睹牛。怒吼衝擊如飛。賊輒披靡。盜竄。牛憊死。旁橫二屍。燭之。尤光宇。人獼猴也。送縣捕餘黨。盜悉平。鍾德牛。瘞之。碣表義牛墓。由是鍾家永戒不食牛。朱歲値大比。朱赴秋闈。卷落歸安令某房。閱朱卷不愜意。置之。夢牛跪地。且哭且求。覺而復閱。文殊不佳。曰。是必有陰德。強薦之。竟中。揭曉謁房師。師問何陰德。朱曰。無之。再問。朱述近年放牛事。師歎異。因告前夢。及聯捷南宮。房師亦有異兆。選授商邱令。有政聲。嚴禁屠牛。備示所放義牛顛末。婉勸部民。民多化之。復擢顯秩。乞歸養母。享年九十一。朱年九十六。子二。俱登仕。子姓蕃衍。

——九・二九・錄於奉市。

談描寫 （古蒼）

寫作的要件。沒有充實的生活經驗。固然不行。但是沒有恰當的句子來形容它。沒有生動的詞來表現它。仍然不能爲成 功的作品。它正如一朵美麗的鮮花。沒有綠葉來陪襯一樣。那是異常 減色的。所以描寫也是寫作要件。

要使描寫生動。唯一的必要。須有充分 的觀察。假使你不相信的話。你可以空中樓 閣的描寫一段。然後實際的觀察一下。再去描寫。比較一下。就知道那個親切了。

意新進作家Corr&作的『哈森的生涯』（未見翻譯見英文本『歐洲二十七國小說選』。）裏描寫一個小孩。在六歲時便開始他的職業——刷皮鞋。當第一次開始職業時種種的經過。描寫異常細緻。設非有充分的觀察。怕不易寫出。

有許多人。不實際地去觀察。只靠一些『文章作法』文法。文選去學寫作。學描寫。固然可以 學些技巧。但是沒有經驗和觀察。仍是無何可寫的。

至於怎樣去觀察呢？那要你 在平時常見的人們中。多注意他的擧動。至於靜物。是任人可以觀察的。

對於女人的描寫。我最欽佩莫泊桑。譬如在『窗前的失敗』（見『髭鬚及其他』李青崖譯）寫道。

『有許多婦女的膝頭是朝內翻轉的。伊行走時。膝頭便互相摩擦。有些婦女的膝頭是朝外翻轉。於是就使得兩腿和橋洞一樣。人家可以看 見兩腿的窣檔。這都是俏皮樣子。……有許多人的胸脯健壯 得使下面彷彿成了縮進一步的樣子。有許多人的 胳脯很長。身子很苗條。有許多前部很豐肥。後部一點也不。或者後部 很豐肥。前部一點也不。這也都是很俏皮的。很俏皮的』。他的描寫都非人所能及的。

總之。我們要描寫甚麼。必須對那 件事情或人物。作一番仔細的觀察。然後下筆。

逝 （續） （曉巖）

阿山是個中年的壯漢。提起他到是個苦命的人。在他十五歲的那年春風撫進大地時吧！他逃離了故鄉。留浪到這物產豐富的塞北來。在他這至今過程裡的十五六個春秋中。曾作過報童。也曾充當過兵營裡的馬役。他也曾當過那窮坑裡的苦工。第二年。北風凜凜河山服孝的冬日裡吧。他與周發便落到這繁囂的都市裡來了。重新的尋着他那活命的源泉。自到在這都市裡來。整整的賣了兩月的小工。後來由同鄉人的給他介紹。才租下了這輛僅能免强糊口的洋車。周發呢？當然也同他適在這一條的職業脈上。日曆頁一片一片的拆下去了。他們的日子。也一日一日的那樣混度下去了。

這天阿山與周發又那麼樣的出去了。當走到安樂街口的時候他倆便分開了首。周發笑嘻嘻的說了一句『回頭見』拉着一個上站的客人。便飛似的跑了。

可是那可憐的阿山呢？還在那行人捺肩的街上傍徨着呢。空空着的肚子。再加上那一陣陣颯颯的金風。眞使他不住的在週身發抖。

太陽的餘光。悄悄的又收斂起來了。阿山一面的走着。一面的默默想。『今天眞……』哭傷着瘦臉。趦趄着步伐。呵噴裡尙不住的向行人們問着。『車？到？……』

A電影院大張着血盆般的口。閃爍着輝輝眼似的燈。將一些各帶不同心意的人們吞進吐出門頂上尙不住的高歌着那凄涼動情的天涯曲。『家山呀……北……望……淚呀！淚……』

『洋車……』『當阿山步移到F綵房的門前時。這樣的聲音很敏速的充進了他的耳膜。『那裡？？』阿山又這樣的問時。一個二十上下的青年已站在阿山的身旁了。『到……』阿山剛又問。那青年帶着很急的樣子已開口說了。『西關！飛鳳里××號』阿山眞乃是喜出望外。也沒顧得言價。便向西跑去了。可是去了。但他身上的力氣。僅不過在免强中活展罷了。

（未完）

新刊介紹

▲第一回滿洲國美術展覽會圖錄——洋裝膠版印刷。滿日文化協出版。奉天千代田通四〇番地滿洲圖書文具株式會社發售。本錄內容。『序文孫其昌』『東洋畫于驚詩于蓮客吳麗石等五十三幅』『西洋畫山本芳智矢野武子 王羽霄等 百四十五幅』『雕刻——松尾忠次林勉等八具』『工藝美術——陳古陶許文明張國禎等三十五具』『法書——山本瑞阜王光烈劉楚人等六十六幅』（定價國幣三圓七角）

——◇——

▲科學畫報——第十號（日文）東京誠文堂出版 本號要目『宇宙線による生物恐怖の實驗』『近代戰における砲彈の威力』『ステープルファイバーの改良法』『北極のラヂウム 採取隊』『絹の紙』『蟻地獄』『代用絕緣油に滿洲產大豆油』『宇宙論の概觀』『星雲巡り』『二〇〇吋大望遠鏡完成せば』『アンドロメダ座星雲今昔』『病菌の世界』『十月の天文界木星土星のシーズン』（定價金八十錢）

小格言 （錫金）

讀書者不賤。守田者不饑。積德者不傾。擇交者不敗。康健之人而無職業。與半病者相等。

研究 捷克的德國少數民族問題 （九）

匈牙利人。與波蘭人的捷克。在最弱最狹地域之摩拉維亞與斯拉夫附近。頗具有被切斷的危險。一九三六年之新國防法律。只不過是將此危險。減少到最小限度之一試驗而已。

有普通達德國之主要道路上的馬志尼式要塞防備線。與斯克達。維特克維斯。布爾諾諸優秀兵工場的捷克。在歐洲小協約國中最强的軍事國家。以單獨的捷克雖不足敵德國。但是捷克人都相信自己的戰鬥能力。總可支持到第三國與以援 助的時候。這雖然是以德國爲假想敵國或侵略國之豫想爲基礎而推算的。在茲迭典德人主張。便是『德國萬不會有侵人或攻擊捷克的企圖』了。

（八）關於捷克國防法令

一九三六年三月二十六日關於國防之法律及繼續所公布之諸法令。捷克國內遂建設了許多軍事的施設。例如札寺與加爾巴得諸地方以及離國境二十哩以內的地方。皆指定爲『國境他域』。這些地方雖平時亦適用非常時法。因爲捷克是一細長形的國家。所以適用此法的有全領土的三分之一的地方。以及除去了百二十二個多數德人所住地方裡的六個地方而外。波希米與摩拉維亞以及細勒細亞等地方之全地區與全德人之八成。其範圍之廣。便可想見了。在這些地方的警備國境特殊警察。雖然都賦以極廣汎的權限。但因爲多係來自內部地方。所以能操德語者。極其少數而已。然而這些警察關於解職或雇用。有着極 廣汎的權限。無論誰一經他們認爲是『作爲國民有可疑』者時。便得以停止其經營國家的重要產業。或共 參加工 作的權利。據德人的主張是這『可疑的』一語。在捷克的國家主義狂信者。可以伸縮自在的隨便解釋。並且侵害民主義的利益與廢絕少數民族的權利云云。

同時在另一方面捷克人倡反駁謂茲迭典德人的態度與第三帝國的政策。逼迫產生了這維持秩序與軍事安定上豫防辦法的必要。他們更主張與此類似的法規。已在數年前既實行於國境方面。

（九）在社會、教育、文化方面的抗爭

茲迭典德人更主張他們在被任用爲官吏時。也蒙受一種不平等的待遇。隨着捷克共和國的成立。大多數德系的奧國官吏。或被罷免。或自引退。固屬當然。惟獨從一九二一年到一九三〇年間。在司法。行政。郵政。鐵道。教育。軍隊各部門的德意志人數。竟減少三萬三千五十八人。而捷克人數卻增加了三萬九千四十二人。在一九三五年十二月末的官公吏數。總計四十八萬七千六百人中。捷克人占三十九萬十千三百八十七人之衆。而德人卻僅不過六萬五千六百三十四人而已。所以德人說若按人口比例來說。德意志系官吏還應該增加四萬三千人。而捷克人官吏則當減少七萬二千人。

但是在另一方面。捷克人僅藉詞於德人對捷克共和國的態度上看來。多有使人懷疑的地方。並且德人常輕蔑捷克人決不想吸收捷克的文化等等以駁德人的論調。所以捷克人始終強硬的主張在這種狀態之下。（未完）

本報主辦小組象棋賽會 趙文宣 胡震洲 對奕錄

胡（黑）先趙（紅）後 （胡勝） （1）

第一局

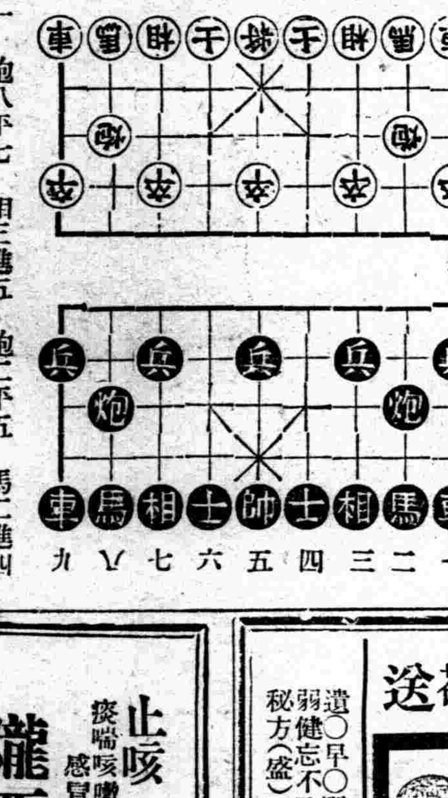

卒三進一　炮八平七　相三進五　炮二平五　馬二進四
車九進一　卒七進一　馬二進三

九星日鑑

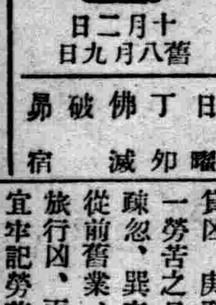

十月二日 舊八月九日 日曜 丁卯 佛滅 破 宿昴

▲一白之人、熱心爲人容認、意外獲助、甲丙丁吉▲二黑之人、凡事六分可成、後四分可憂也、丙辛癸吉▲三碧之人、運氣阻塞當前、宜多方着意、用意爲要、丁癸丑吉▲四綠之人、去苦趨樂之日、忌借貸凶、庚癸丑吉▲五黃之人、一勞苦之日也、雖小事亦不可疎忽、巽辛癸吉▲六白之人、從前舊業、雖無妨碍、但遷徙旅行凶、丙庚癸吉▲七赤之人宜牢記勞苦三年之諺、忍耐便吉、甲乙巽吉▲八白之人、此日易與長上發生隔閡、和平最佳、庚辛壬吉▲九紫之人、諸事大吉、宜揚名開幕等、庚辛癸吉

止咳 化痰 理肺 定喘

痰喘咳嗽是秋冬的常病 感冒就是這種肺病的大原因

是止嗽化痰嗽的有效藥 是痰喘嗽哮吼的大救星 是肺病的預防良藥

隴西氏理肺丸

適應症

肺病咳嗽 風寒咳嗽 房勞咳嗽 積年咳嗽 咳嗽吐沫 痰喘咳嗽 痰飲咳嗽 感冒咳嗽 肺勞咳嗽 節令咳嗽 經冬咳嗽 咳嗽吐血 咳嗽氣促 痰中帶血 吐痰腥臭

本丸是肺癆病的大敵是痰喘病的福音隴西氏理肺丸爲本堂漢醫李慶陽先生發明並善理婦女小兒各科 定價大盒國幣四圓二十 小二圓一十 丸詳細說明函索附滿洲郵票四分即寄

總發行處奉天大西邊門外 鴻育堂啟 電話二三三五一號

敬送

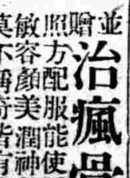

遺○早○腎虧腦弱健忘不孕古宮秘方（盛）

並贈 治瘋骨痛驗方

照方配服能使精關強固思想靈敏容顏美潤神效驚人治愈千萬莫不稱奇皆有來函證明各界欲索奇報函索即寄

上海跑馬廳路一二二五號 中國腎腦病院（十月）

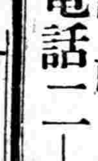

敝社 廣告事請通 電話二一一〇二二

華北各地發行處

北京西單北大街一五二號 太原帽兒巷六十四號 厚和市北門裡七號中西藥房 大同北街福興恒 灤縣車站勝記號 保定公記商行

華北總批發處 天津法租界三十號路五五號 韓奇逢藥房

濟南鱗祥門外海德四里 青島蘇州路十三號 包頭大前街中間路北 張家口宋記派報社 唐山糧市街一和堂 煙台新華街福昌泰

滿洲國各地發行處

大連 平和街四八 韓奇逢藥房
新京 四馬路中興大藥房 韓奇逢藥房
哈爾濱 道外正陽十道街路北與周診療所內 韓奇逢藥房
吉林 糧米行大街 五洲大藥房
延吉 南大街 五洲大藥房 蓋平 南街 洪春堂
赤峯 西橫街 道生大藥房 圍場縣 基田藥房
新立屯 大德興藥行 延吉 正德厚
營口 永世街 豐利藥房 安東 中富街 弟兄藥房
滿洲國總批發處 奉天大西邊門外路北 韓奇逢藥房

本藥特色

用科學新方式製成、丸粒小、服用便、効力大風行各地、有三十餘年歷史、主治婦女一切經血百病卵巢疾患、子宮寒冷、內分泌不足勞傷、氣鬱、帶下、小腹塊病、服之一盒有效立竿見影

【定價】每盒裝二百粒售洋五元半打二十五元

滿洲建國武人 日野少將戰歿
在三江省饒河討伐中

【新京】滿洲國軍日野武雄少將、立於三江省治安肅淸之陣頭、指揮管下各部隊奮戰、於廿八日拂曉在三江省饒河縣西風咀子遭百餘名之共產匪襲擊、自受匪彈數發、終至于一日手術無效、三江省討匪戰之英華消散矣、

關於日野少將之因戰傷而死、滿洲國治安部發表如下、

日野部隊長所留於滿洲建國之功績不遑枚擧、昭和七年八月吉林省農安附近有約一千餘匪團徘徊其處、日野少將爲懷柔之單身闖入農安之匪團本部、以豪膽向共淳淳說以反滿抗日非是、遂使匪團歸順焉、而編成遊擊討匪隊、自成支隊長、於附近一帶討伐之陣頭、收有名之莫大成果、又當時於磐石、樺甸、伊通縣下一帶有數萬之反滿抗日匪跳梁擾亂地方治安因而日野遊擊隊長指揮部下各部隊出動以數月之討伐、遂使之完全潰滅矣、續而翌年於吉林敦化地區之大討伐、與友邦日本軍相協力、將共匪第二軍之根據地、徹底的殲滅之、更爲討伐於安圖縣下蠢動之吳義成所率約二千之共產軍、遠進出於白頭山麓之十旗街地方、激戰復激戰、遂將共擊滅、吉林省之治安今日已完全確立矣、日野部隊長[illegible]部下如己子、改編[illegible]隊以來、至誠通天信念之下、以德與彼訓育指揮部下、仰慕共德、悉『若爲部隊長盡力雖一命不足惜』、

又常留意地方農民之福祉增進、對討伐地區爲匪禍所荒廢之部落、關於建設產業之振興等、以討匪指揮之餘暇、費寢忘食、鞠躬盡瘁足跡之地方、庶衆莫不敬慕如慈父、今日國內之治安、除一部已被肅淸、於局部的尙見有共產匪之蠢動又値繞於東亞情勢非常之時被屬望爲將來日滿兩國健棟日[illegible]少將之戰死爲國家洵可惜也、

日野少將略歷

日野少將生於明治十八年、大分縣速見郡南由布村大字川西、同三十五年大分縣立大分中學[illegible]業、立即爲下士官候補生入隊騎兵第十二聯隊、同三十七年於日露戰役出征而樹有武勳、大正六年士官學校入學、同七年出兵西伯利亞爲騎兵小隊長而出動焉、大正九年任少尉官、爾後累進任騎兵大尉、大正十五年退役、滿洲國建國成立渡滿、入軍政部、昭和七年任滿洲國騎兵少校、爾後依幾多功績而累進、昭和十三年五月昇爲少將以至現在、

又光江夫人爲大分縣別府市大別府一一四之實家（寫眞日野少將遺影）

振興農村副業
規定副業獎勵事項

【吉林】省當局茲爲謀民生之向上安定、而養成勤儉貯蓄之美風起見、以地方農村副業之振興實爲當務之急、特規定副業獎勵事項、督促各縣旗分別辦理、以期助長其發展、共副業獎勵事項如下、

▲副業選擇之標準、一、原料豐富且容易求得者、二、銷路廣且有永續性者、三、勿須鉅資而能爲者、四、作業容易何人皆能爲者、五、適於利用閒散期之勞力者、六、不但對於本業毫無障碍、更能增進本業之效果者、七、應避免投機僥倖及不衛生等事、

△各縣旗應於管屬下、選擇最適宜之副業、而考究指導獎勵之方策、

△宣傳講習會之開催招聘專門講師指導、以圖關於副業之知識及技術之向上、

△對製品之銷路斡銷、由農事合作社行之、進而依諸檢查標示等級、以便統制販賣、

△至於對共同作業施設等、亦應由縣農事合作社特別考慮云、

△各縣依副業選擇之標準而選定副業時、須將其體獎勵普及方策、以及現在並將來之預料生產可能額報告之、

△所需經費、原爲縣旗費、但茲市施行、關於調查獎勵指導等費、由省補給之、每縣一百元、共一千八百元、

滿洲製粉聯合會
在商會擧行發會式

【哈爾濱】滿洲國政府當局基於時値非常時局之下、爲謀小麥麥粉節約、自給自足配給圓滑統制問題、經各方面討論結果、對全滿製粉業者、組織滿洲製粉聯合會、對於生產及需要完全加以統制、哈市聯合會於本月廿七日擧行發會式、並討販賣業者、中央會令省公署製定辦法、關於細則、由省實業廳起草大致如下、

一、從來關於面粉販賣業者自由經營之今後之面粉販賣、須由當局許可、呈請許可後、即按法規販賣、違者即加以處罰、

二、向當局呈報許可時、須有身份調查、認其合格者、給予許可、

三、許可權如係縣旗方面、由縣旗長給與之哈爾濱市由市長給與之、

四、市長及縣旗長對管下營業施行監督、如發現違犯法規時、即加以處分、以保持小麥業統制之權威、如許可者不法行爲較重時、即取消其許可權、

五、監督取締由市負責處罰之、權由警察署負責、但對於許可及營業違犯者處分問題、由警察行使科料處分或法院處共罰金、省方尙縝密研究中云云、

三江省國軍討匪狀況

【新京】於三江省地區討匪奮戰中國軍美支部隊之田鴻部隊、二十六日午后七時許、於富錦縣長發屯附近、接報有共匪白連長以下十五名潛伏中、當利用黃昏之際、而奇擊共匪與以殲滅、於此戰鬪中、國軍並無損害、所得鹵獲品如左、小槍十五支、同子彈六百五十七發、手槍二支、

八日實施時間給水
市民各備貯水槽

【大連】大連水道事務所因鑑於貯水漸減、秋雨無望、日前種種水飢饉對處策、恐無及事、二十八日起、發表告示、決自十月八日、斷行時間給水、當發表日午後召開會議、對於時間給水時、準備防止意外問題之發生、以期萬全、至於土地高低不便之處、其給水不能時、則利用給水車、以人力給水、否則或設共同水栓、以爲共同汲取、惟關於火災之至急處置時、則以精通配水管之所員等、繼續宿値、更與消防署緊急聯絡、共處置方法、於給水時間發表時、正式決定之、據大槻水道事務所長談稱如下、畢竟實行時間給水、決定自十月八日起、顧市民協力、突破此難關、實行中關於市民之迷惑、刻正準備中、市民各位皆自準備貯水用之水槽、並在實施前十日間、願市民仍節水以防斷水並共他事故云、

廢品更生展覽會
獎勵國策新興品

【大連】關東州廳關東局、大連商工會議所、自十一月十二日起六日間、於大連三越及商工會議所樓上、共同主催廢品更生、國策新興品獎勵展覽會、以爲戰時體制下、物資動員及國民精神運動之一助、三越爲第一會場、展覽廢品更生會議所樓上爲第二會場、展覽國策新興品、內地多有出品、現在收理中、國策新興品、以重要資源爲資料、代替從來製品、今次展覽、可喚起一般廢品利用、獎勵國策新興品云、

吉省人事整頓
發表各縣升轉

【吉林】省公署訓令對於人事整理發表、大批轉勤及升任者、茲將調升各員官職銜名錄左、

產業部事務官金丸徹任吉林省理事官、吉林地籍整理局技士高殿臣任吉林市登錄官區法院書記官、古賀正任永吉縣登錄官、水津豐任吉林省立九台農業學校教師、立本肇任扶餘縣勵官、福田誠任長春縣屬官、双陽縣屬官吉田忠一郎、范家屯副街長大田藤二郎調吉林省屬官、懷德縣屬官伊藤一雄、農安縣屬官若尾政義、穎穆縣屬官青木重敏、郭前旗屬官佘越貞、調任吉林省屬官、吉林省屬官彼求後幸調德惠縣屬官宮川清調郭前旗屬官、森永五郎調郭前旗屬官樋口仁調榆樹縣屬官、公主嶺街屬官中川廣輔調范家屯副街長、公主嶺街屬官原由竹世、調德惠縣屬官吉林省屬官調公主嶺街屬官、郭前旗屬官池尻良弘調公主嶺街屬官、農安縣公署屬官員貝四郎調吉林市屬官、吉林市屬官五十嵐秋雄、調任樺甸縣屬官、樺甸縣勵官大武正明調九台縣屬官、九台縣屬官高橋基調額穆縣屬官、長嶺縣屬官江口爲近牡丹江市屬官二宮長作調永吉縣屬官、榆樹縣屬官酒井彌一郎調永吉縣屬官、辭職照准者吉林九台農業學校囑託水津豐、扶餘農校囑託山順吉郭前旗農校囑託浦牟田喜之助吉林省屆員北庄魏、農事合作社輔導委員會書記王德紳等

各教員實施增薪

【西安】西安縣境各學校教職人員約爲二百四十餘人、其於新學制實施之計劃、前將各教育人員甄別在案、縣當局爲使各教員生活向上起見、特飭教育科長盛文光、將教育人員酌分爲優甲乙丙級增薪、優每月可增五元、甲爲四元、乙爲三元、丙給增二元云、

援豐隊奉令回安

【西安】西安縣公署警務科及全縣境各警官長警等、混合臨時編成後、西豐縣之警察隊以警尉桂祐次率帶、往西豐縣勦匪、曾得槍斃匪卓著成績、現屆秋末農民收割禾稼、匪賊肅淸、縣當局令援豐隊回安、仍回科署服務云、

籌備祀孔典禮

【海城】縣教育科、禮教股因十月二日上丁吉辰、爲至聖先師之禮典、故對於籌備祭祀手續、已着着進行、除令有司將、籩豆杯罍等、提前雪滌外並購買牛一羊二、猪四、屆時充犧牲品、又禮教股、爲鄭重將事起見、特節文廟優級學校王校長、指揮學生等、將大成殿前之庭草、悉行芟除盡淨以示整潔云、

酒後無德捉住女兒手
老羞變怒燈擊妻子頭

【大連】原籍山東苦力劉智同年四十歲不務正業、最嗜杯中物、客歲春被父兒逐出、攜妻女來連、居寺兒溝貧民窟十八間房內、獨立謀生、身爲臨時苦力、但惻性未改、時做時歇、枕醉酒色、共親生女年十六歲、身體發育頗早、稍具姿色、每當酒醉後、使以親生女調笑、女雖怜惡之、但以生身父、無可躲避、共妻早見共品行不端、每調笑共女時、則與之爭鬧、因此口角事日有所聞、皆由於酒醉後戲女所致、久之女便不與父接近、二十八日夜、劉又工畢歸家、沽酒自酌、夜深酒盡大醉信口胡言、見女在內室、一時獸慾又起、急登床、雙手捉女欲行無理、女大呼、被母聞知、急入室見父女相爭摯、遂加入攔阻、並口出惡言相罵、劉性急、執起案上油燈、擊共妻頭、燈中油火引燃、火熱妻之全髮、及撲熄、妻頭已燋爛、傷勢甚重、二十九日朝、妻乘劉酒醉未醒、至汐町警官派出所報告、一方妻入病院療傷中、警官以共家中無人、暫拘劉於派出所內、隔離共父女、待共妻傷愈後、釋共歸宅云、

秋季運動大會誌盛

【張北】本縣盟旗公署教育廳、於本月二十五日擧行秋季運動大會、參加者有察哈爾盟公私各學校學生及縣城內商界、並駐防日本軍、大會開幕於午前十時、在城內廣場擧行到有日滿蒙各界來賓、此日天氣淸和、觀衆之多、爲向來所無、午後三點時爲友軍劍道競賽、關於皇軍劍術比賽、我方人士多有未見者、故一斑婦孺見友軍比擬劍術時、多笑掬滿面、當此日滿蒙回高唱提携之際、此次擧辦之運動大會、對於各民族之畛域、完全打破、實現東亞和平、該運動會寔有力焉、至午後五時大會閉幕、此日各參加比賽者之勝意、足資欽佩云、

秋丁祀孔籌備

【延吉】十月二日爲秋丁祀孔之辰、省、縣當局爲喚起民衆澈底瞭解建國精神以宣傳王道、並對表示先聖崇敬之意、特定當日在文廟擧行隆重式典、刻正在鄭重籌備中云、

冀南一片反蔣聲

【石家莊】石門自紳士吳贊周等、發起倒蔣大聯盟、冀南各縣及彰德、亦有起而響應者茲聞定縣城內、于本月中旬成立全縣民衆反蔣大會、到會參加之縣民、約三千餘衆、由各團體代表登台演說、大體就蔣介石之抗日自殺、聯共誤國兩點、逞共雄辯、聽者大爲動容並高呼打倒蔣介石、要求蔣介石立時刻下野、以謝國人、情緒頗爲熱烈、場內且有人因感憤而流淚者、會場景象、亦至爲嚴肅、

又聞望都縣民衆、由經濟復興委員長劉健民、縣商會會長黃興天諸人、及商內外士紳多人發起、熱烈擧行打倒蔣介石大會、與示威運動大游行、查該縣自去年事變以來、幸賴日軍連續肅淸地方、因此漸次趨于安定、但不時尙有共黨土匪出沒、尙不能謂之完全敉平、現在日軍正向漢口壓迫、一面向河北一帶完全掃蕩、於是全縣民衆渴望地面、全行安謐、故對于此次之大會、無不踴躍前來參加、因之到會人數約在五千以上、登台演說者亦頗爲警策動人、十足顯出愛國心之熱烈、講演後更羣呼口號、遊行街市、實爲前此未有之盛也、

因日軍不斷之努力、到處掃蕩國共紅軍及土匪、由是山西省屬太原楡次太谷等處、人民均慶安居樂業、而此屆秋收豐富、更爲以前所未有、人民乃均感謝友軍維持地力之偉功、而痛恨蔣政權之苛虐、茲彼等民最有希望之秋獲、乃遭黃水淹沒、住屋亦致飄流、使無辜民衆陷於水深火熱地獄之中、黨軍之慘無人道、已達極點、況又苛苦徵稅、强制徵兵、實屬倒行逆施、聞者髮指、因是表示願爲豫省北部彰德一帶人民後援、一致倒蔣云、

大連市物資節約
交通費一日概算

【大連】時局下汽油感缺膠皮車輪輸入杜絕、因此交通界皆感影響、據查現有膠皮車輪僅能綫延向後半年間、同時自動車必減少、且代用自動車之馬車人力車、亦因膠皮輪缺貨有減無增、故市內交通勢必代之以步行、如此非惟市民體質向上、且節約汽油、勵行非常時物資節約、將爲一擧兩得好現像、現在市內交通、如自動車、電車、人馬車等、爲市民代步之消費、每日統計如下、大連市內、每日市民乘用車馬費、平均自動車一日四百輛、每輛二三十圓、計共一萬圓、馬車一千六百四十餘輛、約一日六千五百餘圓、洋車約一一千三百圓、共同自動車約一日一千二百圓、電車約一日四千七百餘圓、統計以上、每日市民代步消費約二萬三千八百餘圓、更以年間計算之、一個年間達八百八十一萬八千餘圓、今後倘能以步代車、則年間最低數計算之、可節省十數萬圓、同時汽油膠皮車輪、亦能節約相當鉅額云、

奉遼長途汽車
開始營業

【遼陽】頃據奉天鐵道局飭知、定於十月一日、開始奉遼間、長途汽車運轉、茲將該局佈告、通行各村地點、及開車時刻、乘坐價目、分列如左、

(一)運行路線、由遼陽驛發經高麗門外、過太子河渡橋、入三區界新城、石橋子、沙滸屯、大窰、再由入二區管界黃堡村、牛拉山子村、上柳河子村、高麗堡、即至本溪縣界歪頭山爲止、途中共二十五個停留所、

(二)着發時刻、由本月一日起、每日二回往復運轉變方由午前九時及午後一時出發、到時十二時半、午後四時、車馳行共用時刻、爲三時間標準、

(三)乘車賃金、停留所每小站、約計三分錢、共爲一元九角五分、奎歪頭山、至撫順間六十里途中、停留所二十三個出發時刻同上、共用時間爲三時、賃金只有一元八角云、

愛親覺羅浩夫人
慰問白衣勇士

御弟溥傑中尉夫人愛親覺羅浩女士、上月三十日下午一時半訪問新京陸軍病院、慰問在該病院療養中之白衣勇士、贈送御點心四百三十盒及母家寄來之梅乾若干、於伊吹院長嚮導下、歷訪各病室、同二時半辭去、（寫眞爲慰問白衣勇士之浩夫人）

燕京風光

花燭夜發覺妻不貞 涉訟法庭脫離關係

【北京】前外鞭子巷二條住戶趙煥亭、年二十餘歲、宛平縣人、素在某鐵路服務、月入甚豐、於本年二月間經人爲媒說德崇外下唐刀胡同住戶孫潘氏之女二十歲爲妻、于上月間趙將孫女迎娶過門、洞房之中、趙發覺孫氏不貞、次日並未回門、潘氏向趙某交涉、趙向潘氏索要損失費、潘氏無法將女接回娘家、趙某、並在地方法院遞狀、請求脫離關係、並請求賠償損失變五百元、該院昨日由民庭開庭審理云、

坤伶碧玉花 吞服金戒指

【北京】名坤伶碧玉花、現在津埠北洋戲院獻藝、其母趙王氏年四十餘歲、近日該伶被其母監視、禁止伊隨便出門、該伶於二十一日夜內、在該戲院後台吞服金戒指一枚、後經其母發覺、報告警察、將其女送往德國醫院救治云、

少婦不安於室 約友幽會被捕

【北京】右安門外大碑莊住戶李永祿年三十餘歲、大興縣人、務農爲業、妻周氏、年二十七歲、素不安於室、有賣雜貨小販唐德道、年二十九歲、時在李家門前叫賣、周氏時常購買伊物、日久二人結有好感、李某不在家時、將唐叫至家中幽會、於上月間李某行人情、唐某又找周氏、二人正在卿卿我我之際、李某由外返回見狀醋性大發、將唐毆打、經鄰人鳴警、赶到成訟、案歸地方法院、由檢察官提起公訴昨日下午、經刑庭推事開庭審理終結云、

毛彫施威逼女爲娼

【北京】前門外百順胡同住戶劉耀純、年四十餘歲、江蘇人、在娼寮內充當毛彫、妻白氏、年亦相若、有女春弟、年十八歲、劉與伊女商議數次爲娼、春弟不從、父女時常發生爭吵、於日前春第由家逃出、昨日遂在地方法院遞狀、控告伊父逼良爲娼等情該院已受理明日開始偵查云、

老母髮妻雙斃命

【北京】德勝門外大格莊住戶楊廣田年五十餘歲、宛平縣人、妻孔氏、年亦相若、有子儒廷、年三十歲、已娶妻江氏楊子素不務正道、時常偷盜家中之物變賣、被楊廣田發覺解、儒廷帶妻又回家中、楊子將子及子媳趨出、後經人勸懷恨在心、乘人不備之際、將紅礬暗摻於玉米面內、前晨經江氏做飯、成熟之後、婆媳食畢、在炕上翻滾、楊廣田見狀大驚、孔氏婆媳因毒過重、當即身死、楊將其子捉獲鳴警成訟、昨日解至地方法院、楊儒廷已承認謀害、並收押看守所、今日該院派員前往檢驗云、

藉酒撒瘋持刀竟扎人

【北京】前外朱家胡同義盛和酒鋪有鋪夥高寶齋、年二十一歲、昨晨三時許去有一顧客名朱德寶年三十歲、在該鋪飲酒途量、大鬧不止、當用尖刀將高某右腿扎傷、遂喊警成訟兇手帶區、傷者送醫救治云、

市場料理營業
呈請維持商艱

【遼陽】城內西北市場建築後、前年將舊平康里、各妓館遷移該處、當時有妓館六十戶妓女只三百餘人、本年由官署規定新章實行後、因受種種困難、以致歇業他往者、日見共多、原該處以三等妓爲定、共所定之茶盤價、僅有兩角、與妓女分批、各得一角、然班主尙須出瓜茶葉水錢三分、實即得洋七分、此外條子六角、住局一元二角、每日飯錢在內然查鞍山奉天、三等茶盤、均爲五角、條子一元、住局兩元相差甚遠、獨我遼邑、價目最低、該業同人、有見於此、擬即呈請官廳、請求酌中辦法、改爲茶盤四角、其他亦加改正以維持現狀等情查西北市場妓女、僅有一百九十餘名、減去三分之一、長此以往、冬季火煤耗費、無法辦理、均有不可支持之勢、官署若能體恤此情或者該業、尙有一線生機之路亦未可知云、

跳梁土賊解送警署

【平泉】本市管內、大道虎溝、於日前、經該處自衛團員名、(名不詳)交本市警署訊究解送年約二十餘歲、之土賊一中、即該匪在本年青紗幛起的期走入邪途、作一小醜跳梁、故於日前、竟被抓獲、現在飽嘗鐵窗風味中云、

請准龐大經費
禁絕阿片餘毒

【三江】中央政府、爲强國强種、於本年一月、頒希禁絕全國之阿片麻藥之國策訓令、我三江省之綏北、撫遠、同江、富錦、饒河、及寶淸等七縣、爲種烟區域、經濟國境又滋匪患、因此種種關係、前曾遵令雷厲風行、嚴爲斷禁、種者既不允、吸者復令迅忌、實施數月以來、不無共效、茲本王道仁政之旨、一方取締、一方救濟、三江省公署、前者呈請中央政府、撥給阿片麻藥公營斷禁資金五萬六千三百八十元、內分指導監督費六千八百二十八元、辦公費六千八百二十八元、宣傳費五千九百元取締費九千元、施療費七千八百元、戒烟所補助費一萬六千五百七十五元、斷烟運動費五百五十元、限於五年內、希望三江全省之人民、不遺一人、一律斷禁烟害之餘毒云、

愛國紀念日
隆重擧行

【錦州】爲促起全會員、受國觀念、協和會省本部規定、每月一日擧行愛國紀念行事、於茲十月一日、又屆愛國紀念日、當日午前九時三十分、紳民分會、及商工分會、全體會員、齊集協會省本部院內、隆重擧行、省本部事務長以下職員、亦全體出席云、

商工會職員會議

【哈爾濱】哈爾濱商工公會爲討論各種事項、於二十八日下午三時、在該會議室開催全體職員會、所討論一切事項、採錄如下、

一、公會不動產讓渡之件

二、公會諸規定之件、

三、調停仲裁委員部委員長選任之件、報告事項、

一、外務省補助金之件、

二、事務局員採用之件、

開管烟所主任會議

【開原】縣公署爲謀鴉片供給之嚴正、與癮者播傳之防止起見、於九月廿四日、在縣公署、招開全縣管烟所主任會議、以對鴉片法、與鴉片法施行令及鴉片法施行令辦理手續、有詳細之闡明、與懇切之指導外併頒發指示及法意事項廿四項、俾各有所遵守、而利進行、自午前九時始迄午后三時始散

市當局抑制日用品
統制七小賣市場

【大連】七月三十日、厚生省商工省通牒於各地方長官、着令全國公私設小賣市場二千六百個處、實施統制、對於生活必需品、使以廉價販賣、並一般日用小賣物價、施以抑制依此措置、以擁護戰時下庶民階級之生活、因故大連市內各市場、亦隨同一步調、大連市役所市場課、將與市民生活關係至深之市設七小賣市場、亦同時着手統制、對市內常盤橋山縣通、大正通、淸明台、萬町、小崗子、千代田町七市場長、發出通知書、定開全般的協議會、席間討議問題與物價調查委員會食料品物價專門委員會之關係、並須於一般商店之先、嚴守秤量、勵行正價、品質向上、衛生設備更進一步、物價統制起見、關於販賣品共同輸入、並金融會、同時附議之、使五十萬大連市民、免除物價昂騰之苦惱云、

聯合第二次
防空演說

【哈爾濱】濱江省防衛本部、並與哈爾濱市警兩防衛本部、協和義勇奉公隊等、爲謀防衛徹底強化起見、故於二十七日起擧行第二次防衛訓練、對於訓練期間行事、防衛當局已經規定發表如下、

△第一日二十七日晝間各協和義勇奉公隊特殊分隊、召集全體隊員實施訓練、市公署於當日午前召集各區長實施防衛種種訓練、下午召集各區分區長實施種種防衛訓練、△夜間協和義勇奉公隊員由口頭之傳達作警報傳達訓練、並實施燈火管制警視訓練

△第二日(二十八日)晝間由各協和義勇奉公隊員實施警備並宣傳訓練、同記商場百貨店協和義勇奉公隊特殊分隊擧行災害發生、各種防衛處置訓練、夜間由協和義勇奉公隊員總員之下、擧行燈火管制警視訓練、

△第三日(廿九日)晝間由各協和義勇奉公隊擧行交通整理避難所管理訓練、並由各分區召集家庭防衛群長[illegible]庭防衛軍之防衛演習、並由哈爾濱會館演習災害發生各種防護處置、夜間由協和義勇奉公隊動員之下、擧行燈火管制警視訓練、

△第四日(三十日)晝間由協和義勇奉公隊擧行防火防毒救護訓練、並由同和自動車會社特殊分隊演習災害發生各種防衛處置訓練、夜間擧行燈火管制警視訓練

△第五日(一日)晝間協和義勇奉公隊員擧行各種工作及配合訓練、並由濱江省公署特殊分隊演習災害發生各種防衛處置此外更由各家庭防衛群担當者、實施各種防衛訓練、夜間擧行燈火管制警視訓練

△第六七八之三日間(三日四日五日)晝間各協和義勇奉公隊員於防衛部下令警戒警報空襲警報傳達之際召集配置展開施行各種訓練此外更想定發生災害實施各種防衛處置練、訓各官廳學校、會社工場、劇場百貨店等特殊分隊、依防衛隊之下令、警戒警報空襲警報到來時期依各分隊想定之計劃實施種種訓練

各家庭防衛群亦依照一般家庭之防衛之準備並實施之要領、作各種演習、夜間與晝間同、但以燈火管制之警戒管制及非常管制爲中心、

△第九日(六日)晝間於午前十時在南崗大直街附近擧行防衛訓練閱兵式並防衛訓練講評、凡市公署防衛部員警察廳防衛部員協和義勇奉公隊同時特殊分隊員家庭防衛群群長以上者、均須一致參加云、

爲期防護達到圓滿
市召正副區長會議

【哈爾濱】哈爾濱市公署、基於此次協和義勇奉公隊及家庭防護團之結成、爲期達到我哈市天空防護完璧、一旦有事使無遺憾計、特於二十八日午前十一時在該署四階樓上會議室召開第二次區長及副區長會議、當時出席者除全市各區長副區長外、市側有朽木總務科長、魁生計劃科長、小野崎義勇奉公隊副隊長、郭文書科長邊農政科長邢事務官、協和會側筑紫部員、不下五十餘人、當振鈴開會後、全體向國旗行最敬禮、由馮市長致開會詞後開始討論防護事項云云、

品質本位

花王香皂

老牌

品質優良

花王洗髮粉

花王石鹼夏天的特長 預防病菌侵入及消毒

純粹度九九·四%

代售處各洋貨舖各雜貨舖大小各絲均有代售

溽暑的夏天、炎熱的天氣、一切含有菌性的病症相繼而來、我們明白衞生的家庭、對於這種細菌的侵入眞是防不勝防、不過若是時々刻々的以藥石來預防實在有些不便、現在有一種隨時預防的方法介紹之如左

手上的細菌是隨時能染到的、無論甚麽事無不以手當先、尤其是食物、必先要接觸於手的、古語云病從口入、足見手不乾淨就容易染病了！

花王石鹼是有殺菌可能的、在食物之前若用花王石鹼洗手、絕對能預防細菌侵入的、因爲花王石鹼的製造獨特、原料高貴、在其細密的小泡中就能洗淨手上一切的污垢及消毒！

花王石鹼因爲有五十年的悠久歷史、在嚴密的化學管理下、在東洋第一規模宏大設備完善的工場裡以獨特的製造方法製出來的、在這病菌瘋起的夏天實在需要花王石鹼來洗臉洗澡以防細菌而至純潔！

花王石鹼正價一毛三分一塊、有這樣商標的、才是眞的！

化粧唯一的要素是美髮 最適用於汗後的洗髮料 除花王洗髮粉之外是誰！

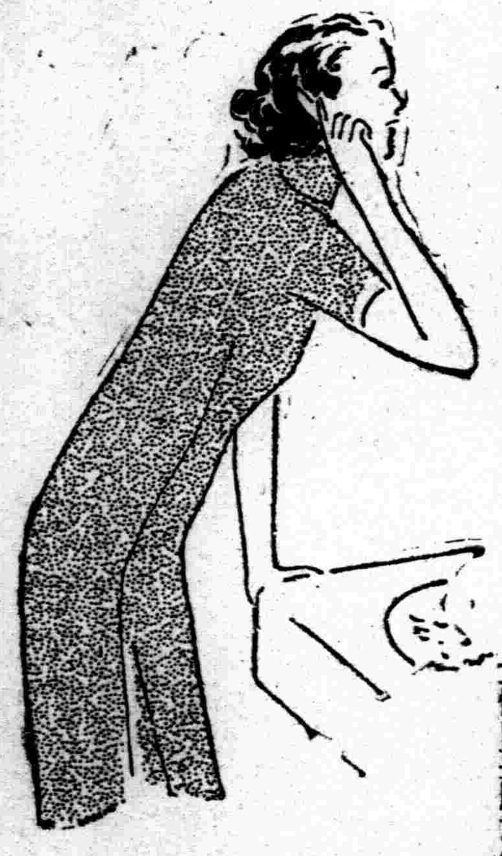

用法另有說明、長髮一塊、剪髮半塊、用茶碗以、開水、攪開、用手指徐々擦在髮上十分鐘之然後再入水大洗、再用清水擺淨粉沫爲妙々

炎熱的夏天、頭髮最容易出汗同時也容易有汗味、在這時候人的心理、一定是願意洗髮的、可是出汗後的洗髮要注意洗髮料的好壞、花王洗髮粉很有作用於汗後的洗髮、因爲花王洗髮粉是有徹底的髮的生理研究、純潔的原料、最高技術、特有的製造方法、與花王石鹼一個工場裡的出品、所以能保髮、生髮、殺菌、止痒等幾個特長、無論男女洗髮後絕對感受愉快的！

頭髮是女子美觀的生命線、黑髮更是東亞女子的特美、女士們自要願意您的頭髮永遠不壞、萬不可不使花王洗髮粉、只要您使過一回、便知其中的樂趣、同時也就不願意再使別的東西洗髮了！

花王洗髮粉的用法是將合量的粉度放入茶杯內用水泡開、先用熱水把頭髮洗過再將碗內的粉擦上、起來最多的泡沫再入水大洗、洗後再用熱水擺一回即可完全達到美觀了！

花王洗髮六分一塊、可作三次用！

花王石鹼株式會社長瀨商會

肥胖！

欲肥胖者、應飲用葡萄酒！然葡萄酒並非均係優良、應避免飲用以砂糖（蔗糖）加味之粗製品、因含有蔗糖者、常用之、第一當不宜於胃腸、是以應推奬本品、而常用之、──查本品之成爲甘味者、並非蔗糖、乃係使用葡萄糖與果糖、此等已如所詳知、係屬極容易吸收之榮養素、對於身體之各機能、能以補充活力、作成全身肥胖之本質、實屬具有重大之任務者也、此外本品爲血液骨骼計、尚具有所不可缺之鐵分、與鈣分、此亦保有極易吸收同化之狀態、於斯、本品以之爲榮養劑、亦頗優秀、同時、一方既可促進食慾、增加飲食、且能高昂胃液之分泌、助長消化、是以於飲食附着於人身之效果、亦屬斷然優越者、故凡欲肥胖者、務須飲用赤玉純良之葡萄酒！

醫界之諸權威
五十醫學博士所推奬之優良葡萄酒

赤玉純良葡萄酒

清津 南陽 羅津

104 旅客 (123)	111 旅客 (3)	113 混合 (3)	177 混合 (3)	307 各等 (23)	101 各等 (2•3)	107 (2•3)	204 各等 (23)	384 混合 (3)	126 輕油 (3)	109 旅客 (23)	列車番號 驛名	128 輕油 (3)	180 混合 (3)	112 旅客 (3)	110 旅客 (23)	203 各等 (23)	108 旅客 (67)	132 輕油 (3)	114 旅客 (3)	308 各等 (23)	102 各等 (23)	103 各等 (123)
	7•25	21•40	3•05		8•55	11•44	14•50	16•05		19•25	發清津着		8•45	8•00	10•07	14•48	17•37		22•25		23•02	
			3•38	7•44	9•10	11•55	15•05	16•34		19•43	發輸城發		8•31	7•46	9•53	14•39	17•28		22•16	22•10	22•53	
			7•38	9•44	11•29	14•09	17•15	20•14		21•58	着會寧發		5•20		8•00	12•42	15•26			20•17	20•52	
	(127輕)		8•20	9•49	11•34	14•14	17•20		18•37	22•03	發〃着	5•56			7•55	12•37	15•21		18•33	20•12	20•47	佳木斯行
	6•05		9•30	10•24	12•27	15•02	18•05		19•28	22•45	着上三峯發	5•00		(202)	7•08	11•53	14•28		17•21	19•33	20•00	
佳木斯	7•02	(131輕)	10•50	10•26	12•29	15•04	18•06	新京行	(阿吾地雄基間有混合車)	22•46	發〃着	(到阿吾地驛)	(178混)	新京行	7•06	11•52	14•26		17•15	19•31	19•58	
	7•09		12•22	10•58	13•11	15•52	18 44			23•28	着南陽發			11•18	6•25	11•15	13•43	15•43	16•20	18•58	19•15	22•53
6•42	8•02	8•37	13•00	11•15	13•23	16 07	18•53	18•42		23•29	發〃着		10•14	11•05	6•17	11•07	13•20	15•40	16•10	18•45	18•32	22•51
6•44	8•13	8•40	18•47	14•10	佳木斯	15•52	(新京行)	18•55			着雄基發	6•06	4•38	8•20	(圖們發)	(新京發)	10•08	(圖們行)		15•41	佳木斯	18•38
10•01	圖們行	圖們發	19•37	14•12		19•15		21•42			發雄基着	6•00	4•33	8•10			10•03			15•39		19•34
10•09						19 17		21•43			着羅津發	5•30	4•03	8•00			9•47			15•20		19•10

鐵道總局所管綫列車時刻

康德五年十月一日改正

上三峯——朝陽川

列車番號 驛名	227 輕油 (3)	241 混合 (23)	229 輕油 (3)	231 輕油 (3)	235 輕油 (3)	217 旅客 (23)	237 輕油 (3)	233 輕油 (3)
發朝陽川發	5•10	7•00	6•40	11•40	13•05	15•25	18•20	21•00
龍井發	5•41	8•60	10•20	12•40	13•34	16•04	18•49	21•31
着上三峯到	6•50	9•54	11•34	13•54		17•26		22•40

列車番號 驛名	228 輕油 (3)	230 輕油 (3)	218 輕油 (23)	232 輕油 (3)	236 輕油 (3)	234 輕油 (3)	[illegible] 混 (23)	238 輕油 (3)
發朝陽川着	9•10	10•48	12•53	15•00	14•07	17•56	20•47	19•30
發龍井發	8•41	10•19	12•21	14•31	13•38	17•27	20•12	19•01
着上三峯發	7•15	8•53	10•45	13•05		15•55	18•26	

大虎山——遼通——鄭家屯

806 旅 (3)	2 旅 (23)	62 混 (3)	47 混 (23)	46 混 (23)	列車番號	45 混 (23)	1 旅 (23)	61 混 (3)	48 混 (23)	805 旅 (23)
	8•10	10•35	12•25	18•10	發大虎山着	11•25	17•25	23•50	16•30	
	9•41	15•06	14•14	20•18	發新立屯發	9•42	15•56	21•30	14•56	
	11•00	17•03	爲錦縣接續行	21•50	發彰武發	7•45	14•37	18•50	(錦縣)	
(四平街行)	14•46	23•05		(24勤)	着通遼發		10•53	13•00		(四平街發車)
7•15	14•53			17•09	發仝着		10•45		15•51	23•40
9•58	17•30			19•30	着鄭家屯發		8•05		13•25	21•02

東亞電力決增資三十万

【東京卅日電】東亞電力興業、九日開催臨時股東總會、既報五大電力以外、新隨伴有力十五社之參加、實施役員改選、又代表取締役二名、互選之結果、松根宗一（電力聯盟書記長）、高桑確一（東邦電力取締役）爾氏爲當選、次現在資本金五百萬圓、增資爲三千萬圓、已決正式承認、舊股一股之新股配賦、申込期日決定爲十月十日、

會寧——鷄林

1 旅客 (3)	3 旅客 (3)	5 旅客 (3)	7 旅客 (3)	9 旅客 (3)	列車番號 驛名	2 旅客 (3)	4 旅客 (3)	6 旅客 (3)	8 旅客 (3)	10 旅客 (3)
6•10	9•55	12•45	15•30	17•50	發會寧着	7•45	11•25	14•08	17•05	19•25
6•53	10•38	13•23	16•10	18•83	着鷄林發	7•04	10•45	13•30	16•25	18•45

新京——圖們

（其八）北鮮及京圖綫

209 旅客	211 旅客	201 急行	205 食堂	213 旅客	207 旅客	215 旅客	203 各等	列車番號 驛名	212 旅客	208 旅客	214 旅客	206 食堂	202 急行	210 旅客	216 旅客	204 食堂
	7•15	8•40	10•40	13•55	15•35	19•10	22•05	發新京着	11•50	14•15	16•40	19•30	21•25		23•15	8•00
	9•59	10•48	13•17	16•42	18•18	22•15	0•47	着吉林發	8•30	11•25	13•50	16•52	19•19		20•30	5•17
6•15		10•56	13•27		18•28		0•57	發吉林着		11•11		16•39	19•12	22•55		5•04
8•10		12•33	15•18		20•30		2•57	着拉法發		9•15		14•48	17•40	21•04		3•14
8•12		12•34	15•22		20•22		3•10	發〃着		9•12		14•45	17•39	21•02		3•44
10•55	(221輕油)	14•49	18•05		23•09		6•20	着敦化發	(明月溝朝陽川間有輕油動車運行)	6•45		12•11	15•33	18•11	(222輕)	0•05
11•05	8•10	14•56	13•17				6•33	發〃着				12•02	15•25	15•23	21•35	23•53
14•09	11•12	17•01	20•46				9•12	發朝陽川發				9•23	13•00	14•10	18•10	21•05
15•30	12•37	18•05	20•53				10•30	着圖們發				8•10	11•55		16•40	16•35
		18•35	22•00				11•00	發〃着					11•25		16•20	19•00
		18•55					11•15	發南陽發					11•18		19•13	13•53
							14•48	發清津發								14•50
		22•00						着羅津發					8•00			

南滿飜譯學會招生

○實習部 初等科新班十月十日開學 中等高等專攻午前午後各班隨到隨收
○函授部 高等專攻各函授班第二次招生隨到隨試
○數學部 講師張維一先生每日自午后一時至三時半
○諸文件飜譯
△本學會飜譯士部代譯日滿人士應用各文件及書類並負迅確之責
○備章函索 附郵票四分即寄
奉天南二經路南頭
電【2】一七八番
振替奉天二八〇九番

度量衡

奉天小東門裡大街門牌二〇號

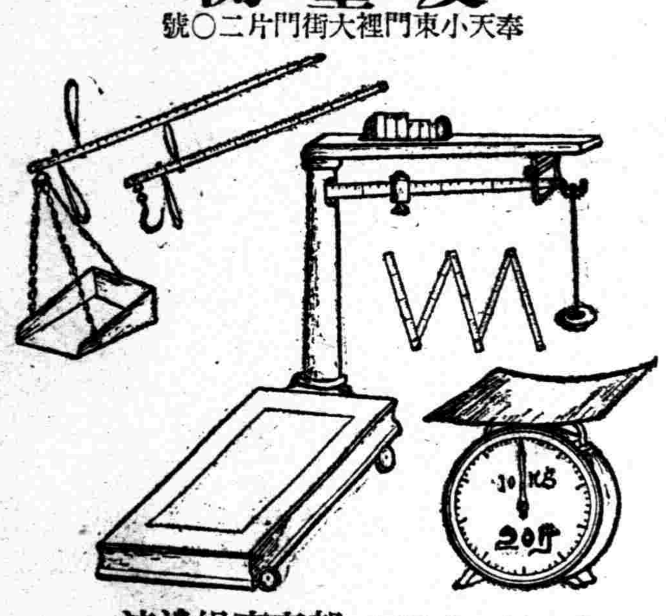

渡邊組商事部 電話 四•三九七六

新式住宅出租

今有坐落新京東朝陽胡同第四零五號樓上住宅一所約有房十間設備新式暖氣浴室便所該樓在大同公園之前距國務院經濟部交通部國都建設局均近誠爲最優美之住宅欲租者請向新京東四馬路第一一五號五戶接洽可也

失照聲明

鄙人先年買到原居振江報領坐落嫩江縣城西三十里大石磖子如字一號西半井毛荒一段面積七百十四晌五畝又浦鳳池報領嫩江縣如字二井毛荒一段面積一千五百零兩晌此兩段荒原照財政部嫩字二千一百五十號又嫩字二千一百九十一號計兩張均被人詐去今後無論落於誰手槪作無效除呈請嫩江縣公署補發新照外特此聲明

丁鑑修啓

競賣期日公告

本院康德四年勤第一二一號動產拍賣事件如左列各項實施拍賣之

一、拍賣期日 康德五年十月十一日午前十一時
一、處所 奉天市瀋陽區小西關小十字街南金城旅館內
一、物件 玻璃門書櫃一個外三十六點
一、價額 貳百五拾圓也
一、拍賣方法 競賣

奉天區法院

緊要啓事

啓者敝號自康德五年三月間集資合組在奉天新設立瑞記佳良表店對於民國年間荒閉之佳良行財東執事與人員毫無關係無論內外事項有滿洲國民國之區別故無牽連之必要恐未週知特此啓事聲明

奉天城內中街 瑞記佳良表店 經理 侯輔廷啟

失照聲明

啓者今有作落輝南縣大生堡村安全堡屯東頭劉東陽領名淸賦地大照一張計下則地六畝四至本地因於大同元年匪亂將照丟失除呈請縣公署補發新照外理合登報聲明

管業人 劉東陽啓

聲明被聘常年顧問

本律師今被益順興商行及其經理人等聘爲常年顧問自被聘後倘有非法侵害該號及其經理人等之財產名譽信用均由本律師依法保障辦理之此啓

奉天市小西關大什字街南路西
律師 有川藤吉 桑野四郎 謹啓

聲明聘請法律顧問

本號及經理人等今聘請大律師有川藤吉桑野四郎爲常年法律顧問嗣後關於本號及經理人等之財產名譽信用均由該大律師依法保障辦理之此啓

奉天市城內鼓樓北路東 益順興商行洋紙文具店
右經理人 李瑞麟 任壽芝 謹啓

大連汽船出帆

△開往天津
▲濟通丸 十月二日
▲遼河丸 十月三日
△開往青島上海
▲奉天丸 十月三日
▲大連丸 十月五日
一、上海航路上午十一時開船改爲正午
一、台灣航路下午四時開始改爲同五時
芝罘威海衛淸津雄基
船票發售處 日本國際觀光局奉天支局 大和旅館出張所
城內分所日電三一四六一一番
哈爾濱新京各地日本觀光局

大阪商船出帆

△開往門司神戶大阪 上午十一時開
▲扶桑丸 十月三日
▲黑龍丸 十月五日
▲烏蘇里丸 十月七日
▲吉林丸 十月八日
△開往基隆高雄（不載客） 每月三回
△開往天津（不載客） 每月七回
△往三、鹿、那
▲貴州丸 每月十八日
船票發售處 滿鐵沿綫各站及各埠日本國際觀光局
車船連運票（往復票火車票減二成輪船減一成）通用期限兩個月大連門司神戶間船價往復票價減二成通用期限三個月
△專屬貨物代辦處 各地國際運輸株式會社
大阪商船株式會社 大連支店 奉天事務所

阿波共同汽船出帆（大連）

△開往芝罘
▲廿八共同丸 十月廿一日
△開往仁川鎭南浦
▲早隆丸 十月四日
△開往天津
▲早隆丸 月 日
△開往芝罘威海衛靑島
▲十六共同丸 九月廿八日
電話二一五〇〇一
阿波共同汽船社會

敝報廣告事務 請通電話 二一二〇二一
盛京時報廣告部

代理

商標 發明 意匠 關於社會一切組織程序

事務所新京東五條通三番地（取引所南對）電話三一五七七二番
前實業部商標局囑託 景雲 勳六位 辦理士 中根齊
承辦會社手續人 潘紹祥
奉天小西關大什字街西三益洋行 電話二、二七三七

小北河分社啓事

逕啓者本分社業於九月六日在小北河中心學校街東首門牌二三二號成立分社開始業務除呈官廳備案外所有各界諸君欲訂閱本報或刊登廣告者即請前來本分社接洽可也此啓

小北河分社長 李學淵啓

LOWEPIRIN TABLETS

最新理想的解熱鎭痛劑
羅威匹靈藥片
疎風散熱 消炎定痛
主治各症
傷風咳嗽；感冒發熱
婦女行經；頭痛腹痛
年老血衰；筋骨風痛
內熱發疹；眼耳腫痛
無臭無味無副作用絕不如同類藥品之刺戟胃腸內臟洵為理想的解熱鎭痛劑
上海中法大藥房發行

嬰孩快樂片

亦名『肥兒藥片』
孩兒們肥頭胖耳 父母們歡天喜地
此片藥性和平，外加糖衣，嬰兒服食，極易上口，專治傷風感冒，咳嗽發熱，反胃吐乳，腹痛便結，瀉洩綠便，痰阻肺風，食阻驚厥等症
上海中法大藥房總發行
代理店奉天中街中法大藥房 電話四一二八五九

唯有兜安氏馳名藥膏

方爲治療皮膚病最最可靠之良藥
兜安氏西藥公司啟 上海江西路四八九號
各大藥房均有出售

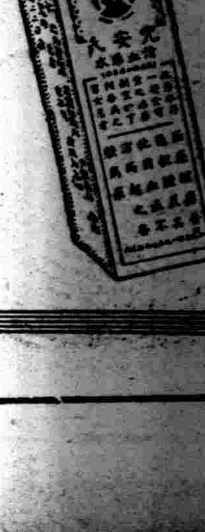

此外更內服兜安氏清血藥水
澄清體內血液 雖最頑固之皮膚病皆可消除

德國白濁斷根專藥 梅濁剋星

從歷年臨床實驗上得到的經驗，唯有服「梅濁剋星」方可使淋病斷根
五淋白濁 一盒斷根
初起淋病，宜急速療治，遷延因循，則後患不堪！
淋病初起，即服「梅濁剋星」，可以當日止痛，二三天內保證絕根，倘遷延自誤，或亂服劣藥，遍淋菌入後尿道，即變成慢性，多受無限痛苦，此時若服「梅濁剋星」，仍可於一星期內掃除病根，如果一誤再誤，即續發各種危險合併症，而有性命之虞矣！無論新老淋濁，立即購服「梅濁剋星」，此為各國名醫一致公認淋濁病家實驗證明之唯一自療捷徑！
特種梅濁剋星
上海柯爾登洋行 獨家經理
各大藥房均有出售
哈爾濱道外正陽六道街口柯爾登洋行經理
各埠經理處▲大連▲華泰▲西五▲安東▲瑞祥泰▲新京▲中西▲奉天▲五洲▲鐵嶺▲義和堂▲洮南和發順▲吉林▲五洲▲黑龍江▲中西▲營口▲普蘭店▲康德記

化痔龍土散

唯一痔藥
函索痔圖說明付郵票四分瀋市二分即寄
化痔膏
奉天大西關大街路北下頭一〇九號
張三多堂

老君丹

奉天警務廳化驗 瀋陽警察廳註冊
家庭常備聖藥
本城外埠各縣鎭均有代售
主治 男女內外兩科。流行時疫吐瀉赤痢。虎利拉。胃病。肺病咳嗽。吐血。頭眩。婦女。經血病小兒。急慢驚風。食積。班疹
大瓶國幣五元 小瓶國幣三元 大袋國幣五角 小袋國幣三角
本局備有詳細說明書函索即寄
老君丹總批發處 奉天商埠一經路來鮮里 電話二〇一五四六號

東京篠原製作所最高級工作機

合名會社 藤田洋行 奉天浪速通

347

奉天城內中街光陸電影院
CAPITOL THEATRE
中秋節特選
新片
藝華影業公司超特出品
全部有聲對白歌唱豪華巨片
花開花落
主演 袁美雲 秦桐
貌美如花！命薄如紙！
人生哲學的面面觀！愛情眞摯的解剖圖！
滿映六次作品
知心曲
主演 李鶴 劉恩甲 杜撰
十月□□□ 六日 七日 八日 九日 □□□ 四天

日期	時間	票價
九月卅日（星期五） 十月一日（星期六） 二日（星期日）	每日由下午一時起演 晚十一時止・循環開演 演隨時入座・ 假日上午十一時開演・星期例	樓下一律三角 樓上散座四角 廂座每位五角 學生樓下二角 軍警幼童半價

亞洲電影院
小西關電車路
電話二・三七九一
月夜荒村・破廟裡出現活僵尸！
風高火烈・古塔上焚燒親兄弟！
今日開演
古塔奇案
明星出品偵深恐怖愛情歌唱有聲！偉大巨片！
期日 九月卅日 十月一日 十月二日
票價 樓上下三角 學生樓下二角 軍警幼童半價
時間 下午一時半至十時半 假日上午十一時至晚十時止
王獻齋 龔秋霞 龔稼農 王徵信 謝云卿 主演
中秋節特選演 新片 初戀

天光電影院
一日 二日 合演
新華公司出品
夜半歌聲
主演 金山 胡萍
中秋節特選 初戀
時間 午後一時至十時半 假日午前十時半開
價目 樓上三角 樓下兩角 軍警學生幼童半價

國民電影院
一日 二日 三日
民新公司最近出品
靈肉之門
靈與肉的掙扎 愛與恨的衝突 仁愛與暴行的交戰 善與惡的鬥爭
林楚楚 蕭英 葛佐治 黎鏗 溫容（主演）
本院特請全滿陽體劇團 不日登台
時間 每日下午一時起至十時半止 循環開演 星期假日上午十一時開演
票價 樓下一角 樓上二角 學生軍警一律一角

雲閣電影院
十月二日 三日 四日 三天
兩部明星影片公司出品同時貢獻
有聲對白 壓歲錢
主演 胡蓉蓉 王獻齋 龔稼農 尤光照
愛情戰爭 紅粉情線
主演 楊耐梅 蕭英
時間 下午一時起演至晚十一時止 循環開演 星期休假日上午十一時起演
票價 樓上三角 樓下二角 軍警學生幼童半價 一角五

東安電影院 電話2.3542
今日開演
船家女
明星公司空前作品・有聲對白歌唱鉅片・
主演 高占非 徐來
寫一個天眞女性的零落
寫一個純正青年的吶喊
・廢娼運動的急先鋒・
・資本社會的照妖鏡・
・時間・每日午後一時起演 星期假日午前十一時起・循環映演

電燙水燙無線電燙式樣摩登
鳳凰理髮社
・大西關大街天光電影院東邊・

哈爾濱經理 福納洋行 各大藥房均有出售
雙角牌司保命
培元固本 補体壯陽
本品分藥片內服液注射液三種對於男性之一切衰弱症象奏效如神

瀉痢
阿爾細林 藥片
アルシリン

【主治】各種瀉痢、腸內異常醱酵、鼓腸、急性・慢性腸加答兒、赤痢・傷寒・霍亂等之傳染性瀉痢、腸結核瀉痢、食餌中毒、胃潰瘍、胃酸過多、飯後飽滿。
阿爾細林的主成分、除庇護腸的粘膜、有收斂及消炎作用以外、並能吸著腸內有害細菌及催炎性物質、以掃清腸內污穢、故有極自然的止痢作用。
先用瀉劑清腸、次用阿爾細林止瀉、其效更佳。
（詳細仿單 函索即寄）
包裝 一〇片 二〇片 五〇片 一〇〇片 三〇〇片
各大藥房均有經售
株式會社 武田長兵衛商店
總行 日本大阪市東區道修町
支店 奉天市春日町十三番地

明朗滿洲的建設
日本派來的救手！
全滿的諸君
勿再擔憂！
慢性腸胃病的一門、從此由「愛腑」負責治療
請速來撲入這良藥的懷裡、解消長年的憂鬱！

慢性腸胃病宜用 愛腑

凡具有下開症狀的就是慢性胃腸病
▼食慾不振、胸痞、欲嘔、時作噯氣、▼常作泄瀉或排軟便、便內混有粘液、血液、膿汁、▼腹脹咣嚕作響、時作放屁、心口小腸痛疼、▼雖吃滋補品也不能變成血肉、身體日見衰弱、▼氣力減退、面色刷白、神經過敏、氣短易怒、夜不安眠。

雖然同屬腸胃病……
若是單純的消化不良、或胸痞嘈雜的、祇有酵素劑制酸劑、便已足用若是把那症狀、看得太輕、放任歷久、在不知不覺中釀成慢性、乃爲腸胃病的常例。那麼這種似輕不輕的症狀、最忌姑息的調理。爲甚麼呢、因受時常的不攝生、不知不覺中的不養生——負擔的過多、刺戟的厲害等等的影響、胃壁和腸管壁、漸起糜爛、消化不良食慾減退隨之而來、尤其是心窩部分的重壓感、飯後或餓時的腸胃痛疼、或泄瀉頻起等、眞是惱人的症狀、甚至造成胃潰瘍或胃癌的誘因、多麼可怕。那麼此症、怎樣調理呢、榮養素的補給、維他命的攝取等當然是必要的條件、可是腸胃的障害、非從速除去不可、奉勸諸君儘先服用腸胃治療藥「愛腑」、及早除去可怕的病源！

治療藥「愛腑」……
因爲兼備病源和對症的双重作用、乃其主藥成分沈着於腸胃內壁的病變部分、解消炎症、加强粘膜、緊其弛緩、整頓分泌或運動機能的反常同時吸着腸管內的有毒物質、排泄於體外等々遡源治病外、一面解消嘈雜、噯氣、惡心、胃痛、腹痛、泄瀉、便秘、嘔吐、消化不良食慾不振等諸症狀而使腸胃機能及早復元。所以作了病狀極複雜的慢性胃腸病治療劑、誠是獨一無二的優秀藥劑。

▼各埠大藥房均有代售▲

藥價
四日份 七十五錢　十七日份 三圓
八日份 一圓五十錢　特製十二日份 五圓
重症宜用「特製愛腑」・便秘宜用「加減愛腑」

總經理處 順和公司支店
大連市山縣通一丁目
振替大連三七五六五番 電話七六〇八〇番
本店一大阪・支店一東京